青島時報

中華郵政特准掛號立券特別優待認為新聞紙之報紙

社址　蘭山路十七號　電話三三五五號　郵政信箱四三號

第二千六百三十五號

今日本報三大張

電報掛號二五一四

發行人　尹樸齋　編輯人　于衡甫

印刷所　國民印刷局　民國十三年九月一日發行

本報價目		廣告價目	
本埠	外埠	普通	特別
零售每份大洋四分 每月大洋一元 半年五元四角 全年十元	每月大洋一元二角 半年六元六角 全年十二元四角	每英寸每日五角每月二元全面每月一百五十元每日五十元半面每月一百元每日三十元	每英寸每日一元每月二十元半面每月一百廿元每日四十元全面每日七十元每月

鳴謝　太古洋行保險賠欵迅速

敝號濟南路五十四號之倉庫於九月二十日晨失愼致兆焚如所有貨物燒燬殆盡幸於事前曾在禮和洋行保有火險叁萬元已蒙照數賠償足見該洋行信譽卓著辦事敏捷敝號領欵之餘無任銘感特此登報聊誌謝忱

北平路　文興長啓

鳴謝　禮和洋行保險賠欵迅速

敝號濟南路五十四號之倉庫於九月二十日晨失愼致兆焚如所有貨物燒燬殆盡幸於事前曾在太古洋行保有火險叁萬元已蒙照數賠償足見該洋行信譽卓著辦事敏捷敝號領欵之餘無任銘感特此登報聊誌謝忱

北平路　文興長啓

鳴謝　中國保險公司賠款迅速

逕啓者敝號濟南路倉庫不幸於月前二十號突遭回祿事前曾向中國保險公司保有貨物險洋叁萬元出險後經該公司派員估驗所有全部損失茲已十足賠償具見該公司信用卓著辦事敏捷可靠敝號領款之餘無任銘感爲特登報表揚聊誌謝忱

北平路　文興長啓

鳴謝　中華平安保險公司賠欵迅速

敝號濟南路五十四號之倉庫於九月二十日晨失愼致兆焚如所有貨物燒燬殆盡幸於事前曾在中華平安保險公司保有火險洋二萬元已蒙照數賠償足見該公司信譽卓著辦事敏捷敝號領款之餘無任銘感特此登報聊誌謝忱

北平路　文興長啓

交通銀行　儲蓄部廣告

本行呈奉國府財政部核准另撥資本伍十萬元特設專部辦理儲蓄業務輔助民衆投資發展社會經濟現本埠冠縣路儲蓄支部及東鎭威海路儲蓄支部亦已先後開辦所有各項定期活期儲蓄存欵利率力謀優厚手續務求簡捷會計獨立保障穩固如承惠顧無任歡迎　備有詳章　承索卽奉

地址　冠縣路九十三號　中山路三十四號　東鎭威海路二十七號

電話　五〇一一至五〇一四　五〇一一至五〇一四　五〇一五

金城銀行

△資本總額壹千萬元
△實收資本七百萬元
△公積二百六十萬元

業務要目

營業部　定期存欵活期存欵往來存欵通知存欵押匯及其他一切事務

儲蓄部　專營整存零付零存整付整存整付特種定存活存等儲蓄事務營業獨立會計公開利息優厚責任無限

滙兌部　國內各地均有通匯地點手續簡便匯遞迅速

總行　天津英租界中街

分行　北平　上海　漢口　大連　哈爾濱　南京　鄭州　蘇州　武昌　石家莊

青行　天津路元善里口

電話　經理室五一八〇　營業室三七三八

有線電報掛號均有中文七〇〇七洋文Kinchen

無線

儲蓄章程函索卽寄

律師李秉善遷移通告

本律師事務所遷至台東五路和興路角四十三號樓上　一承辦各級法院民刑訴訟事件　一代擬契約書類章程規則及其他各種文件　一辦理登記過戶商標註册及其他非訟事件

律師李漢受任濟南成豐麵粉有限公司常年法律顧問

本律師茲受任成豐麵粉公司委託爲常年法律顧問嗣後如有侵害該公司名譽財產及其他一切法益者本律師自當依法盡保障之責特此通告

事務所青島江蘇路新四號電話四二三二

明星大戲院

時間　兩點一刻起至晚十一點半止

價目　特等一元二　頭等八毛　二等五毛

十月十三號(星期四)起映

哀艷絕倫的非常大鉅片

葛雷泰嘉寶新傑作

〇〇〇殘〇〇〇　〇〇〇花〇〇〇　〇〇〇復〇〇〇　〇〇〇豔〇〇〇

特別加演　新聞聲片　鋼筆畫片

不日開演　(非洲)(小人國)

△受盡委曲全爲婚姻不良
△事實則感感頑豔
●鮮花小草遭蹂躪
●傖夫市儈施兇殘
△情節極變幻離奇
△走徧天下爲覓終身知己

此片敘一白璧無瑕之荏弱女子，因家庭之壓迫，婚姻之不良，受盡狂風暴雨之摧殘，嘗徧含垢忍辱之滋味，凡人世所謂艱難坎坷，悽涼羞辱，伊均親身閱歷之飽經世故，周歷滄桑，終能從沉淪陷溺處毅然回頭，費盡苦辛，始與愛人從此誨誓與盟聯袂雙飛所謂殘花復艷者可以顧名思義矣，

妙哉此烟　樂哉此君

另有十枝裝出售

蘭勃脫白脫勒公司出品

社論　國難何因而來

中國無主　負責何人　精神已離　何由逃死　肝腎兩病者　縱非証詞　而湯沐休養　林泉遨遊　何竟正出現於國難已迫之今日　國際共管的調查報告發表已逾旬日　而至今仍無具體意見　致使在野派紛呶喧嚣　徒亂人意　此種形式　雖有組織　亦足以亡國而有餘　而當日之慢藏誨盜　冶容誨淫　明明把國難誘引使來　已盤個的活現描畫而出　一事之來　皆有其因　因既十足造成　果即一絲不爽　造因之日　或謂不自覺悟　而食果之日　難道仍然冥頑　既自知其果之爲果　即不能不回思其因之不善　今日雖無如已成過去之惡因何　豈猶不思滅除目下所食之惡果　何況當日之因之惡　並非不知　則欲使目下所食之果之不至繼續而惡　即將當日所造之因　反其道以造之可矣　其理至爲明顯　其事甚爲簡單　何至今仍不知變計　一任國難之常此終古也

國難終究何因而來　其關於國防空虛者僅二三　而由於內政紊亂者則七八　即所謂國防之空虛　亦直接間接　由內政紊亂而致　此中緣由　留待他日專題討論　今日所欲言者　即當局苟非絕對否認　何以至今不思變計也　竊謂我政府中　改組上台之若輩　爲林若汪　尤其當年軍政當局　今日既仍軍威仍執政　滿意之民　決不至認爲內政現狀之可稱滿意　或不滿意之政狀與國難無關　極而言之　亦不過沒料到事變如此之速而烈耳　然則今日惟一的解決方法　當然是須在內政上根本改造　即以緩則治本急則治標的公理例之　謂爲時不我待　然而一年來應付國難的政策之錯誤　今日實已證明　而此錯誤之所以持續至今　並未變更　亦未必純係當局之昏惑顢頇　而內政不良　仍是其最大原因　即不能爲根本的改造　而目前應付國難之政策　實不堪長此錯誤　如行路然　此路已證明其不通矣　則不是回到舊路另走　就是找條小徑斜往　即使來同時之不得　終於迷罔奔馳而死　也決不能依然走此窮途　致成最後之無可著步　尤其不能不進不退　在此停足　靜待陵谷變遷　此處或能發現一條可以通過的大道　也決不至祈禱天使　使我兩脅生翼　無庸走路　乘風凌空而飛過也　君不聞守株待兎乎　又不聞刻舟求劍乎　在這顆樹上弔不死　何不另找一顆樹　未知負責的當局　以吾言爲謬否

嘻　國聯是否可靠　調查是否有效　民衆一年來之奔走呼號　謂爲不可依恃　今竟何如　在政府或謂民衆腦筋太簡單　不諒政府用心之苦　但今日國聯及調查　豈非分明是合謀亡我　即謂民衆所一致主張之武力自救爲不可能　亦決無仍然繼續依恃國聯聽其自由亡我之理　近一年來勾心鬬角之政務　留其威豆之軍略　挪此大好精神財力　倘不用之以孤注此民族　見戲此國土　畢竟是和誰人賭　而利用國難　排擠異己　及自己無計赴難　反牽掣他人救國的嫌疑　即紛紛發現於不敢抗日專恃國聯的一年來諾要人之相互間　最近更是各將國難僅作其私仇對方的責任　袖手含笑　看其坐蠟　豈僅視如秦肥越瘠　眞是自己幸災樂禍　嘻　何怪對於國難的應付　明知方法錯誤　而至今迄不變更　如此無組織　如此不負責　即使國聯袒我　日本撤兵　僞國消滅　失地收復　甚至在某一人心中認爲仇敵的分子　一概被芟除淨盡　而亡國慘禍　依然不免　蓋國難自有其來的眞因在　不去其因　終必食果也

唐聚五築堅壘決心抵抗
日以陸空全力總攻遼東
千金寨居民五百餘全被日軍屠殺
日僑百餘人將滿洲里日領署包圍
日決在長春設立治安維持會以消滅義軍

北平十三日下午六時四十五分本報專電　日軍決於最短期內　以陸空軍全力總攻遼東　唐聚五爲堅決抵抗起見　已業築成極堅固之陣地　以備防守　逆軍于芷山部　被唐軍擊潰　並佔領海龍　攻唐朝鮮日軍　見唐軍勢力日張　已下令出動　大戰即將開始

北平十三日下午六時四十五分本報專電　日軍因在千金寨被義軍殺害十餘人　竟大發野性將千金寨居民五百餘人全行屠殺　以爲報復

北平十三日下午六時四十五分本報專電　開原鐵嶺兩處義軍　將**南滿鐵路拆毀　日軍已派大隊往擊**

瀋陽十三日路透電　日軍部接報　舊奉軍現密集鴨綠江及長白山一帶　人數達三萬餘　再加原在該處人數二萬　共五萬餘人　其中三分之二均有步槍　盒子槍　機槍等　日軍已迅調一師團前往鴨綠江一帶襲擊

滿洲里十三日路透電　滿洲里仍在義軍手中　日軍雖多次反攻　卒被義軍擊退　義軍在北滿一帶　聲勢日益浩大　滿洲里日領署被日僑一百餘人包圍　要求供給食物　否則將成餓孚　日敗兵被義軍俘虜者極多　滿洲官員一百十六名　均被義軍拘捕　此外又有六十餘名滿洲傀儡　在海拉爾亦被義軍拘捕　迄未釋放

哈爾濱十三日路透電　中東路義軍　得蘇炳文部反正之援　中東路自哈爾濱至滿洲里一帶　幾全部被義軍佔領　日軍被繳械者達三百餘人　死亡無算　日軍在富蘭店附近　極力反攻　蘇炳文部　現仍堅持富蘭店　雙方戰事激烈　日機到處擲彈　義軍多借高粱蔽身　擲彈多難命中

北平十三日電　日人爲消滅義軍起見　決在長春設治安維持會　式毅熙洽等　均爲委員　遼吉黑三省設立總局　各縣設分局　預定招撫肅清　以一年爲期　並派僞組織政治人員　分任縣長及公安隊長　協辦善後

上海十三日電　此間各公共團體　通接吉林義勇軍領袖王德林通電　請中國全國民衆　援助東北抗日義勇軍　王德林謂彼最初以一警人　阻止日人修成吉會鐵路　現已擴充至六萬人　東北義勇軍既無醫藥軍火　又無衣食物　但抗日精神　仍異常激昂　有時依賴截奪敵人輜重爲生存　王氏私人財產全部撥歸部下爲作戰之用　彼深望國人盡力捐助義勇軍　東三省爲中國領土　全國人民應視東三省爲四肢之一　竭力捐助東北抗日戰士　以冀恢復故土　東北義勇軍　將視中國能否奪回東三省而定　中國將來能否仍爲獨立國家　現正準備總攻吉林省城

唯一無二東亞大車站

明年元旦行奠基禮

上海十三日電　京滬路滬站遷移　業由提復兩路建委會決定　第一步計畫　在宋公園路建築臨時站　豫期四個月完成　第二步　在眞茹中山路附近　建築規模宏偉之永久站　工程年餘可完成　現臨時站已興工　永久站地畝已圈定　現正進行驟用　其規模與設備　聞將爲東亞惟一無二之車站　月台之下　均有甬道云

南京十三日電　建築滬新站　定明年元旦行奠基禮　次設臨時車站　運輸車站永久車站　滬現有此站　地皮曾出　可得千餘萬　足敷建新站之用　鐵部因各路自實行負責運輸後　貨運日旺　令路工作分晝夜裝卸

國難日亟中　汪胡之今後
汪將出國胡將返粵

唐有壬　褚民誼　于右任　均謂汪病仍重似難出院

上海十三日下午八時十五分本報專電　汪將於敬（二十四）日前後　離院出國休養　赴瑞赴法　尙未確定　宋子文今晨抵滬　據談係籌劃財政問題　汪請假三月出洋事或有可能

香港十三日下午十一時廿分本報專電　粵盛傳將迎胡漢民返省主持黨政說　軍人對胡返省　迎拒參半　陳濟棠爲此事　特開會討論解決

南京十三日電　昨日滬電　紛傳汪病已漸愈　十日內可望出院云云　記者今日訪詢中委褚民誼　曾仲鳴　唐有壬等　均謂並未接汪先生是項電報　至於汪昨在滬發表宣言書事　亦不得知　諒係誤傳　又據曾仲鳴談　以本人推測　汪病已經醫診斷　謂非三月靜養不爲功　中政會業已准假三月　斷非十日可以病愈出院　此說諒係外傳所誤云云　聞褚唐二氏定今晚乘夜車赴滬　探視汪病　並報告中央近日政情　因汪雖在病中　仍極關心政務

南京十三日電　曾仲鳴談

又電　于右任昨晨由滬返京　談汪病未見輕　又請中醫三人診治　皆云須長期休養　汪病原因　由於過不如意事　即在心內焦急　有時受過度刺激　致鬱於內　故蘊結胸中　致染肝硬化病　現遵醫囑　不閱報紙　於重要政情　由陳璧君傳達　不見賓客　余至滬亦在隔室由夫人轉告　醫主移地就醫　但國內無適當地點　中政會已准假三月　中政會此後由常委輪流主席　余一二日內再赴滬報告最要政情

滬日軍大操及示威

上海十二日下午八時十五分本報專電　日陸戰隊一千餘　今日在虹口公園大操　日第三艦隊　並在滬漢兩處各集合十餘艘示威

實部取銷鋼鐵廠合同

將由我方獨資創辦

南京十三日電　實部對鋼鐵廠　因德方不願發公債借款　原訂合同未簽字取消　擬由我獨資創辦　由財部撥款進行　陳公博日內赴鞍山視察

中央對報告書態度
暫緩表示以待各方
對九十兩章將提出對策？

南京十三日下午十時三十分本報專電　中央對報告書　仍在研討中　聞對九十兩章　將提出對策　又訊　中央因國聯會期尙遠　對報告書態度　主暫緩表示　俟各方意見總集後　再作決定

南京十三日電　我國對報告書意見　經中政會交外交委員會研究　外委會已數度會商　但以關係重大　對各方意見　均應斟爲徵詢　尤以汪蔣二氏之意見　更關重要　但汪蔣因甫閱全文　尙在詳細研究中　迄今尙未表示意見　外交部長羅文幹氏　爲此特定明晨乘塞可斯機飛漢謁蔣　磋商意見　在漢勾留一日　十五日乘原機返京　十六日再飛滬謁汪　商定意見　俾作具體決定

又電　記者今日晤政府某要人　叩詢政府對調查團報告書商討之程度　據稱政府對此　現仍在慎重商討之中　尙未有具體之決定　現在各方對報告書　已有極多之批評　或謂每條每點　尙屬公正　或則謂每張每節　斷難接受　實則此種張節條文之討論研究　尙非吾人目前精力所應集中　吾人今日所最應注意者　則謂國際之空氣　及日方之態度　調查團報告書　不過係向國聯之一種報告而已　對於中日問題之解決　仍將由國聯大會討論　如日方能改變其向來強硬之態度　在國聯監視之下　而謀中日問題適當之解決　則吾人應從大處着目　在不喪權不辱國原則之下　考慮解決辦法　如日方仍強硬橫行　不顧一切　則吾人一面應妥籌對付　一面尤應隨國際形勢之變化　如國際風雲　因此而趨惡化　則吾國對一切之準備　此時尤應妥爲籌劃云云

五項
陳盛魁打破全國　陳維新亦破華北

開封十三日電　華北運動會十二日午後之五項運動　已有結果　第一陳盛魁　分數二四四五・七【平】　打破全國紀錄　第二陳維新【平】分數二二九五・一四　打破華北紀錄

蒙親王謁蔣
夏斗寅辭鄂主席

漢口十三日電　內蒙親王德穆楚克棟魯普　十一日抵漢後　下午五時赴中山公園遊覽　據語記者　錫林果勒爲內蒙最大之盟主　此來爲向蔣報告蒙古近况　並請示國防問題　德王昨晚赴怡和村謁蔣　並携有書面報告　又電　夏斗寅辭省主席職　眞（十一）起不到府辦公　由秘書長楊在春代拆代行　夏自四月眞（十一）就職　迄今六月　關係踐其勉任半載之諾言

川戰移北路　口是而心非
劉湘派十二架飛機助戰
嗚呼！川魯尙未休　黔省王毛又起爭端

南京十三日下午一時二十分本報專電　川戰仍劇烈　惟正面衝突　似移北路　羅澤洲李家鈺兩部　自攻劉文輝失敗後　再未進攻　劉湘因前綫緊急　已派飛機十二架　開往陣地助戰　行政院連電川將領　制止戰事　迄未得具體答覆　但二劉致其他各方面電　仍稱愛護和平　決不甘爲戎首

南京十三日下午十時三十分本報專電　中央對川戰　仍將派遣大員　入川調解　但人選尙未定　據何應欽語人　絕無親將赴川事

南京十三日電　黔省王家烈毛光翔又起爭端　毛已率衛隊至遵義　省內西北路將領擁毛　東南路將領擁王之名　實行直接行動　川戰前途變化　難以預料

又電　劉文輝覆蔣電謂　羅字二師分兩路攻順慶　仍飭部固守原防　懇主持　不遵等語　據某軍事機關接成都電稱　劉文輝灰（十日）在侯祠宴軍政紳商　謂造內戰者　必爲國人共棄　本軍素來愛護和平　順慶城防雖固　但無可退避　爲自衛計　祇得還擊　各界以劉表示願遵守和平　順慶之役　亦未追擊　成都人心較安

又電　江津永川一帶　直至昨日　尙無戰事　惟順慶李維殘餘部隊　尙未退走　仍有待援再攻之勢

又電　劉湘昨電何應欽謂　川戰連日益趨激烈　湘數月來力事調解　已無有效方法　如蒙指示南針　極願承教　以保川事和平云云

又電　劉存厚昨電覆川籍中委稱　國難當前　吾川袍澤　應共戢兵戎　息內爭　而謀禦侮　除選電勸告　期保和平外　仍祈惠教言云云

又電　第二十四軍駐京辦事處接成都十三日電　行政院十一日制止川戰之電到後　各方咸遵將假制止

將再度試飛　西北航空

南京十三日電　歐亞航空公司前試飛失慎後　仍繼續進行　期將歐州郵航路綫完成　曾於本月五日開董事會一次　決定積極籌備　俾早日再度試飛　交部以該公司失慎數次　會令對於進行試飛之籌備事宜　務須特別慎重　詳加研究　免再發生危險　並令速爲籌備　以期完成試飛　正式開航　聞該公司奉令後　近日已將蘭州機場擴大工程完竣　所損之三架飛機　亦派員前往開始修理　油站及機場之設備亦妥　預計本月底或下月初　即可試飛

中央軍校裝設播音機
▲專備蔣訓話之用

南京十三日電　中央軍校商請中央黨部派無綫電工程師多人　在該校裝設播音器一具　專備蔣委員長在京時對全國軍隊訓話之用　此項播音器裝設於該校大禮堂　再用電綫傳至中央黨部無綫電台之大播音機　以達於全國各軍隊　凡裝有無綫電收音機者　將來均可按時收聽

肺癆療法新發見
●肺癆菌之形狀及其抵抗力

肺結核菌（卽肺癆菌）係桿狀之細菌。其體形眞直。或稍彎曲。長徑約一迷達百萬分之一五。非肉眼所能見。據一定之方法。以熟練之手段。製爲染色標本。用六百倍至一千倍之顯微鏡檢視之。始克窺知。實爲極小之物也。肺結核菌之抵抗力。非常強盛。推知其抵抗力之大小。爲肺病預防及治療上之最緊要者。結核患者之痰。放置空氣中時。結核黴菌之生存。可達半年以上。置於光線缺乏之暗室內。則一年以上。尙得保其生存。此種黴菌。對於寒冷之抵抗力。尤爲強大。遇攝氏零下十度之寒冷。經六七星期而不死。對於溫熱之抵抗力。亦較他種黴菌爲強。他種黴菌。遇攝氏六十度之溫度。經二三十分鐘。便行死滅。而此種黴菌。須八十度之溫度。經二三十分鐘。始克死滅。惟對於日光之抵抗力。最爲荏弱。遇直射之日光經五六分鐘便死。遇攝氏百度以上之溫熱。一二分鐘便死。若就消毒藥而論。肺病患者之結核。在二十倍石炭酸水中。歷三十秒鐘而死。在百倍石炭酸水中。歷一分鐘而死。在千倍昇汞水中。歷十分而死

肺癆病是人類的大敵

肺癆病特效藥
三那星
溶解膿質　殺盡癆菌

三那星是肺病的救星

蓋肺結核「卽肺癆」之原因是結核菌　而此菌一入人體內　則於該處便成結節　以斷血行之路　又結核　能分泌一種抗酸性蠟質　包圍其體以防禦一切外來藥力之侵入　故雖用種種殺菌藥內服或注射終不能達到其病之實體內　歷來醫家所慣用之自然療法　對症療法　理學的療法　血淸療法　藥劑療法　及其他一切治療法等　尙未完全成功　而肺癆藥之說　遍滿於一世者　因未知此深奧學理故耳　由此現代結核學者　根據上述之學理　繼續研究　不遺餘力　結果竟成此殺盡肺菌之化學聖劑　名曰三那星　Sanosen　此藥係德國肺癆菌發明者德國考克博士與肺癆菌脫蠟術發明家德國柏格爾博士之最新醫理而發明成功者　據現下德國瑞士及其他各國諸肺病療養院之實驗報告　此藥有滲透肺病竈之結節及溶解蠟質之所用　能醫治一二三期之肺癆　確有萬試萬靈之特效　在中國業經國民政府中央衛生試驗所化驗　藥性和平無毒　絕無任何副作用

▲各埠大藥房均有經售▼

贈書　來函註明詳細地址姓名寄青島郵政信箱二十號美商愛世開洋行廣告部卽奉贈肺病療養指導新書及三那星詳細實驗報告書二冊

遠東總經理美商愛世開洋行青島分行　廣西路二十號　電話四九一二

梅毒內服特效藥
三德新六零六片

服一瓶與注射一針劾力相同
可免一切注射恐怖危險流弊

購者注意　須認明三德雙獅老牌新六〇六片服用　方可獲藥到病除之功恢復健康之能

▲每瓶洋壹元五角・請向各大藥房購買▼

退出國聯之我見

羅超人

超人君這篇作品，完全從根據實據方面，考證得來，與好高騖遠，信口開河者，絕不相同，希望閱者諸君，加以注意！　編者誌

「退出國聯」這樣的一個標題，有許多讀者看見怕一定會罵作者未免太大言不慚而不自量，尤其是有乞憐和倚賴性的人，也許還要罵作者是「盲目的狂徒」！不過，這些在作者是絲毫不去計較它的，總以十分至誠希望讀者先生們，擦乾了弱國之民的血淚來留心并謹記着事實的教訓，能給予作者以切實的指導，以至於中國的獨立與自由因而實現，則作者幸甚！

國聯，他的目的是甚麼？怎樣的方法來達到它的目的？過去它的成績如何？我們愛護和始終倚賴國聯而所爭得的是何種權利？這許多問題我們頂好是先讓事實來告訴我們，然後我們再想想看是否應該退出國聯？

（一）國聯的目的及手段

國際聯盟會，目的據盟約敘文裏面載「締約各國，爲增進國際間的合作，并保持其和平與安寧起見，特允一、接受不從事於戰爭的義務，二、維持各國間光明公允榮譽之邦交，三、確守國際公法的規定，以爲各國政府間行爲的軌範，四、在有組織的民族間，彼此待遇公平，并恪遵條約上的一切義務」國際聯盟的盟約，是根據上述目的而制定它維持其信用的手段，最緊要的莫過於盟約第十六條，現在把它摘錄在後面

第十六條　一、聯盟會員如有不顧本約第十二條第十三條或第十五條所定的規約，而從事戰爭者，則據此事實，應即視爲對於聯盟其他會員有戰爭行爲，其他各會員担任立即與之斷絕各種商業上或財政上的關係，禁止其人民與破壞盟約國人民之各種往來，并阻止任何一國不論其爲聯盟會員與非聯盟會員的人民，與該國的人民財政上商業上或個人的往來，二、如遇此情形，行政院應負有向各關係政府建議，俾聯盟會員派遣陸海空軍力組織軍隊，以維護聯盟盟約之實，三、又聯盟會員約定，當按照本條採用財政上及經濟上的辦法時，彼此應互相援助，使因此所受的損失與困難，減至最少之點，如破壞盟約國對於聯盟中一會員施行任何特殊辦法時亦應互相援助，以抵制之，其協同維護聯盟盟約的聯盟會員的軍隊，經過其他一國國境時，應取必要方法予以假道的便利，四、聯盟任何會員違犯盟約的之一項者，應由行政院所有聯盟其他會員代表投票表決，即可宣告令其出會

（二）國聯過去的成績

一九一八以前

甲　阿爾蘭羣島事件

一九二〇年　瑞典與芬蘭爲阿爾蘭羣島事件的爭執，兩國的空氣都非常緊張，戰爭有一觸卽發之勢，英國政府根據盟約第十一條提請行政院注意，行政院出任調解，派出一個調查團去致察實地情形并提出一個解決辦法，一九二一年六月該團的報告到了行政院，行政院便根據該項報告而通過了一個議決案，一方面，承認芬蘭在阿爾蘭羣島的主權，他方面，認爲應該保障島民的瑞典民族性，這個議決案芬蘭與瑞典都願意接受

乙　波蘭與立陶宛的邊界爭端

波蘭與立陶宛爲邊界的「維爾納」問題，一九一九年雙方作劇烈的爭執，俄波之戰，俄軍戰勝波蘭，遂於一九二〇七月二十日締結莫斯科條約，承認維爾納是立陶宛的領土，後來，波蘭又轉敗爲勝，並且於一九二〇年十月十二日俄波所訂的瑞架和約，俄國又將前此割讓給立陶宛的地方轉割讓與波蘭，波蘭的氣焰因以高出萬丈，十月九日，波蘭軍官札里哥斯基領着一隊非正式的軍隊進佔維爾納，并組織政府，波蘭政府一方面既否認這種行動，而同時又反對別國派兵去驅逐札里哥斯基，波蘭要求在札里哥斯基統治之下舉行維爾納人民投票表決，以定去就，行政院恐得不到該地人民眞正的意思決定由國聯去監督投票，於是派了一個委員會包括英法比西意五國代表立陶宛恐怕法比袒護波蘭而於己不利，同時又有俄國在後面暗示和恐嚇，毅然拒絕了國聯派員去監督投票，國聯派軍的計劃不得實現，後來行政院乃推出海門斯在比京協同波蘭立陶宛的代表開會調解，一九二一年四月二十日起至六月三日止，仍無效果，大會與行政院，都認爲事到如此無辦法，而且不能再進一步，終於一九二二年一月十三日，行政院將調查委員會退出，結果以大使會議出來干涉乃得解決

丙　柯夫事件

一九二一年，大使會議決定派一委員會去劃清希臘與亞爾巴尼亞的邊界，一九二三年的夏天才開始工作，希臘人認爲該委員會的領袖意人戴尼林祖偏袒亞爾巴尼亞，竟有激烈分子數人於八月二十七日將戴及四意人殺於途中，意大利莫索里尼政府於八月二十九日提出嚴酷的七項要求，八月三十一日卽將柯夫島派兵佔領，行政院認意大利的行爲實違反盟約義務，但意大利代表聲明與意大利的國家體面有關，不能完全聽從國聯的決議外，並說大使會議出來解決，行政院也可以不必受理，行政院無可奈何，只好將各項文件交大使會議，由大使會議去解決

（三）九一八以後

去年九月十八日夜，日帝國主義者依照其侵略的預定計劃，乘我國不備，砲轟我瀋陽北大營兵工廠，迫繳他廠，十九日佔領我瀋陽，四五日間，強佔有我遼吉二省，既而又攻奪北滿，佔領榆錦，擾亂天津，沿江沿海示威，轟我淞滬，在東省之任意屠殺我同胞，沒收我國民的財產，其行爲之殘酷奸狡較之匪盜有過之無不及，直到威挾溥儀至長春造成傀儡政府等等惡行，我國政府，富於信義之美德，始終依法訴諸國聯，相信它一定能夠作公道的解決，然而事實是這樣的告訴我們的

甲　第一次決議

九月二十一日，我國代表施肇基根據國聯盟約將日軍二十日內在瀋陽寬城子長春等處的暴行向國聯秘書長提出書面聲明，請他召集行政院採取有效的辦法來制止暴日，當開第一次會議的時候，日代表芳澤在行政院聲明，說此種事變純係「地方事件」與第三者無干，祇可由雙方直接交涉，中國無權引用盟約第十一條向國聯申訴，以致於國聯出來干涉，我國代表施肇基則稱「日本侵犯中國領土，毫無疑義」，并表示在日軍未撤退以前，不與日本直接交涉，結果，行政院於二十二日的特別會議，通過下列之各議決案，電達中日兩國政府

一、對於中日兩國政府發緊急通知，務須避免一切足以使事態擴大或足以妨害和平解決的行動

二、與中日兩國代表協商一種確實辦法，使兩國立卽撤兵，并且使兩國人民的生命財產不受妨害

三、行政院決定將關於本事件的會議紀錄及其他文件通知美國

（未完）

機會不可失

際此春光明媚正是學習研究攝影之大好機會本行爲提倡攝影術起見將三寸柯達鷹眼鏡箱特別廉價每只大洋六元附送120軟片二捲並贈柯達攝影雜誌半年又美國照相材料無不應有盡有以供研究之用也

天眞照相材料行　青島中山路

各界注意

濟南成豐麵粉公司查獲假冒雙鹿商標啓事

敬啓者本公司駐青販賣自製雙鹿商標麵粉業已有年「粉質潔白乾燥氣味芳香純正發酵力之強吸水分之多麵筋力之大」久已馳名遐邇而與東西洋粉之細膩潮濕氣味惡劣者迥不相侔也查民國十九年敝本公司所銷青埠之粉每歲不下七萬餘袋迄至二十年度則僅銷三萬餘袋本年乃遞減至一萬之譜雖距年終尚有三月然無論如何推算之數亦不及前本公司多方追求其因始知青埠有一般奸商罔知信義僞造雙鹿商標粉袋而以東西洋粉攙雜其中藉圖魚目混珠以假亂眞以致本公司大受影響統計本年在青損失則在萬元以上茲爲挽回利權計乃派彤友並購眼線四處偵查計查獲者前有金鄉路「同春和」現有濟南路「萬興德」黃島路「泰興祥醬園」汶上路「泉盛永」假冒雙鹿商標販賣僞粉比卽送局轉解法院嚴懲在案旋經親友出爲調解該萬興德泰興祥泉盛永等情願請客登報並賠償損失以表歉意本公司特以情面攸關姑允不事深追呈請法院檢察處長准予撤回告訴亦准案嗣後如有無恥貪利小人再行假冒雙鹿商標一經查出決卽依法送案嚴究凡我主顧如買得假冒雙鹿商標僞粉請送交冠縣路十五號永源盛內「本公司駐青辦事處」以便檢查如經查實亦必代爲嚴追決不食言特此聲明俾衆週知

茲將本公司青島代銷處之商號地址電話號碼列左　惠顧諸君請到本公司代銷處購買貨眞價實決不至受奸商之騙欺也

永源盛　冠縣路十五號　電話二一九八
和興公　濟南路　電話三六七二
三聚成　黃島路　電話四八一五
宜康號　河北路　電話四二八一
長盛源　台東雲門路　電話三七七〇
同興成　廣州路五號　電話四三三五

濟南路「萬興德」假冒雙鹿商標被獲啓事

茲因假冒濟南成豐麵粉公司雙鹿商標販賣僞粉於本年九月一日被成豐公司駐青辦事員查獲送案實屬罪有應得旋經王雲生先生出爲調解復蒙成豐公司格外施恩不事深究和平解決敝號益滋愧悔除登報兩份各登三月請客兩桌賠償損失一千元外理合登報聲明歉忱凡我同行萬勿再行僞造商標致嘗鐵窗之風味也

黃島路「泰興祥醬園」假冒雙鹿商標被獲啓事

茲因假冒濟南成豐麵粉公司雙鹿商標販賣僞粉於本年八月三十一日被成豐公司駐青辦事員查獲送案實屬罪有應得旋經三聚成永祥號永源盛宜康號諸位經理出爲調解復蒙成豐公司格外施恩不事深究和平解決敝號益滋愧悔除登報兩份各登三月請客兩桌賠償損失壹千元外理合登報聲明歉忱凡我同行萬勿再行僞造商標致嘗鐵窗之風味也

汶上路「泉盛永」假冒雙鹿商標被獲啓事

茲因假冒濟南成豐麵粉公司雙鹿商標販賣僞粉於八月二十二日被成豐公司駐青辦事員查獲送案實屬罪有應得旋經許鐵夫先生正式出爲調解復蒙成豐公司格外施恩不事深究和平解決敝號益滋愧悔除登報請客並賠償損失外理合登報聲明歉忱凡我同行萬勿再行僞造商標致蹈法網也

第一旅社益記啓事

本旅社房間清潔肴饌精美招待周到現以冬令將屆并備有汽爐取暖所有大小房間特別廉價按月包租以副惠顧諸君之雅意

姜千島通告

敝人燕大畢業專門代人繙譯各種中英文公私文件並于夜間教授英文寓所中山路上海眼鏡行四層樓上

謙祥益特別廣告

本號向以提倡國貨爲宗旨當茲外患日亟更防利權外溢今特在樓上加設國貨部盡力擴充國貨藉以堵絕舶來品兼保我商界愛國之榮譽現已交秋轉瞬冬至凡秋冬應用之男女最新式衣料無一不備並有新到各日大宗粗細皮貨今庚皮貨落價成本既輕賣價低廉凡百貨物皆實行薄利多賣主意兼承做中西時式新衣學生制服大氅抖篷工堅料實維新式樣定期不誤精印禮劵餽贈方便如蒙賜顧竭誠歡迎

樓上歡迎參觀　本號謹啓　北平路五號　電話三〇六六

吳凱聲律師 盛家良律師 代表 中國製腿兩合公司 聲明出品專銷啓事

茲據中國製腿兩合公司聲稱敝公司所製火腿出品專銷美屬菲律濱前經呈准前工商部保障專銷五年在案乃近查有私運火腿至美屬菲律濱之商人在各口岸利用私家醫生檢驗憑證大宗轉運出口似此變本加厲不特侵害敝公司出品專銷抑且破壞國家檢政及國際貿易信用敝公司爲尊重前工商部特許專銷威信起見不得不重申成案呈請實業部分令各檢驗局查照並乞咨請財政外交兩部轉行知照各口岸海關及駐菲總領事以維法益茲敝公司經已奉到本年八月十三日實業部工字第四八〇二號批一件內開「呈悉查該公司所製火腿前據呈請專銷美屬菲律濱經批准有案茲據請分令各檢驗局查照并咨請財政外交兩部轉行知卽知照此批等因」又奉到本年八月念四日實業部工字第四八六七號佈告一件內開「爲佈告事案據中國製腿兩合公司呈請發給布告以資保障專銷成案等情到部查該公司所製火腿專銷美屬菲律濱業經年爲限在案現查此項專銷原案係從十九年三月四日起開始實行應扣至二十四年三月三日止方告滿期在期限未屆滿以前該持對非貿易之信用據呈前情合亟佈告仰各商民人等一體知悉此佈」等因奉此則敝公司所製火腿專銷美屬菲律濱在期限未有私運出口至美屬菲律濱羣島情事深恐各界或有未知用特委請貴律師代表登報聲明出品專銷倘自聲明以後如有人貪利希圖魚目混珠侵害專銷法益再出應請貴律師依法訴究追償損失等情據此嗣後如有侵害該公司專銷法益一經察出本律師定當依法辦理特此代表登報聲明諸希公鑒

吳律師事務所上海南京路一〇七號電話一五九三三號
盛律師事務所青島中山路一百六十六號

滋美洋行廣告

美國坎拿大政府註册

永康人壽保險公司也降臨到青了謀本市民衆幸福！

其穩固優良誠實已在人壽保險界中佔有相當的地位略附小史如下：

本公司于一九〇〇年開始營業迄今三十餘年多蒙各界歡迎發展異常迅速不惜巨資犧牲信用最爲昭著首次分行于香港繼而擴充于上海各地保戶頗爲踴躍每年營業總不下一三百萬元觀此敝公司所以有這樣好的現象「是因爲公司組織嚴祕法律特加保護者一，聘用世界專門人才主持保險事宜者二，資本豐富決無中途發生危險者三，法律特許保單在任何情形之下不受絲毫牽掣者四，優待保戶取費格外克已者五，（利息高紅利大）……」謹將營業目的略佈于后深望社會人士注意誌之。我的子女教育費怎麼辦呢？我若與世長別妻子兒女的生活怎麼辦呢？我的職業如果發生恐慌家庭困苦怎麼辦呢？我年邁無力謀生時怎麼辦呢？軍警因公就義家庭生活怎麼辦呢？股東偶遇不幸營業被累怎麼辦呢？

永康人壽保險公司就是解決這些問題第一個機關。

「中國中央實業部註册」　資本　二二九·六九·七〇〇美金　公積金　一五·五一·九·三九·五·三五美金
「辦公」地點　本市中山路曲阜路角滋美洋行　時間　上午九時起下午五時止

山東總代理滋美洋行謹啓

德國空前名貴出品

猩星商標

梅濁尅星

五淋白濁　六小時奏效

發明＝德國愛迪那博士四十年心血結晶
成分＝殺菌滅淋最高峯 BALS.COPAIV.製劑
主治＝急慢性五淋白濁淋毒性尿道炎症
特效＝治一切手術注射不克奏效的重症
保證＝全球名醫三萬人熱烈地處方採用
榮譽＝醫藥界奉爲圭臬　六〇六異曲同工

柯爾登洋行獨家經理　上海白克路

贈劵　茲奉上郵票十分請寄下梅濁尅星樣品一份及淋病療養新書一冊此致上海白克路柯爾登洋行　姓名　住址　並章　54

利尿鎮痛消毒退腫　一盒斷根無害腸胃不礙生育

青島批發處漢成藥房　四方路六十八號電話四五一二號

各大藥房均有出售

協蚨祥

綢緞皮貨局

新由上海運到
各式摩登衣料

錦地縐　富華縐
落雁縐　幸福縐
雁翎縐　摩登縐

各口粗細皮貨
取價特別從廉

青島濰縣路卅二號

電話　綢緞部三二三九號　批發部四二二七號

大陸銀行

辦理　各項存欵放欵　國內外各埠匯兌

代理　收付各種欵項　買賣生金銀及證券

青島分行　河南路十六號　電話　營業室三五五一　經理室三八九二

中魯銀行儲蓄部

財政部註冊　實業部登記

本市唯一無二兼辦儲蓄之市產銀行

全體董事監察人暨總經理負無限責任

君有生辰乎

當然有的但勿令生辰暴露年齒近今女性似能青春長駐美艷常存幾令人疑其無有生辰豈他們已得駐顏之祕乎曰然他一覺腸部阻滯內腑失司即服清導丸以調之所以皮膚潔淨口氣芬芳心爽神怡不呈老態是故生辰之多少無庸顧慮但服清導丸以整理臟腑誰復憑令誕而測芳齡乎至若偶感不適肝旺神疲清導丸更爲妙劑其性和而効速清腸和胃調胆平肝去口臭療頭疼無不神奇莫測誠必備之良藥也

且服清導丸保你青春

價目　每瓶七角　六瓶二元五角

郵費免收　遠東總發行上海江西路四五一號韋廉士醫生藥局　各藥房均有出售

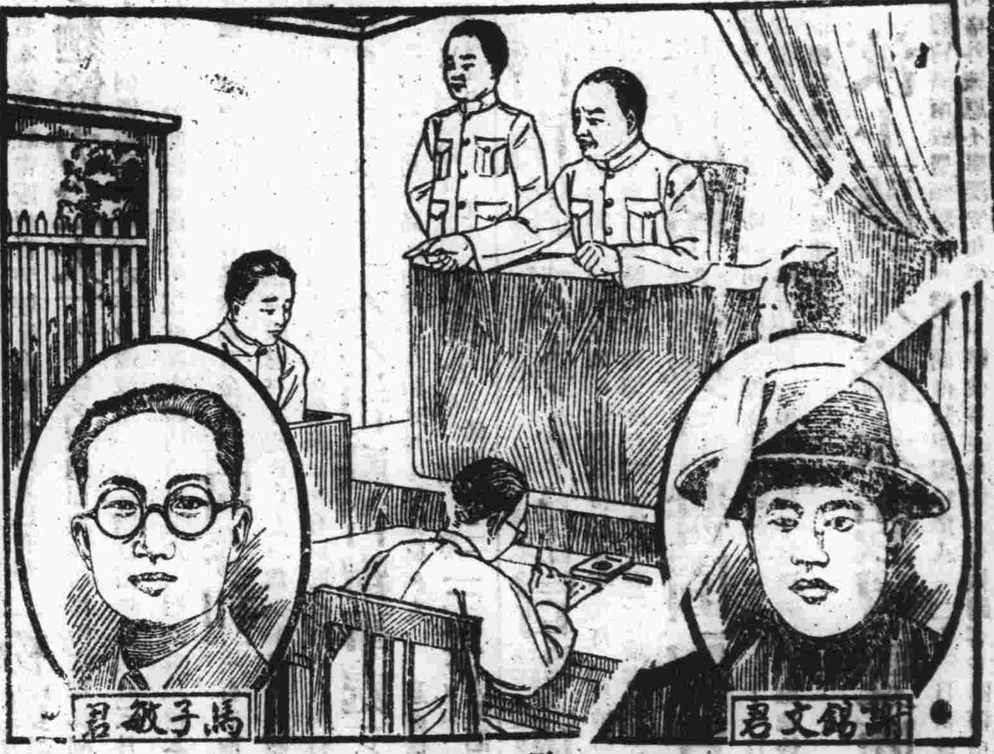

誰能判斷勝於士師

士師之職在於其重考慮各種證據而去僞存眞彼日所聞者有眞亦有假惟能判斷其眞假不被欺罔此其所以爲士師也茲有甘肅寧夏前任縣長馬子敏君又山東膠縣現任縣長謝錫文君皆屬此類人物且當其因公積勞成疾之際亦能移其聽訟之判斷力用以判斷藥品之孰爲可靠不至錯誤故獨取用天[illegible]馳名補血健腦聖藥韋廉士醫生紅色補丸而果然告瘳厥疾茲錄馬君與謝君來書如次　馬君書云『予因政務過勞常患神經暈痛之症十八年在金積任內舊疾復發醫藥罔效精力甚疲乃決試服韋廉士醫生紅色補丸覺暈眩大瘥精神亦振隨續服腦疾漸除足見斯丸誠補腦健身之神品也』謝君書云『鄙人任職以來因出腦過度常患神經衰疲消化不良胃呆力弱失眠夢遺等症後因友介紹試服韋廉士醫生紅色補丸不久即異精神略佳夜眠較安夢精減少飲食增進於是續服若干時終得體力復原神旺色佳諸症悉愈故深感此丸之良效也』韋廉士醫生紅色補丸男女老少一列適用各藥房均有出售或直向上海江西路四九一號韋廉士醫生藥局購備每瓶一元五角六瓶八元中國境內郵費不取

特別警告

現悉經售家有以他種蛋形紅丸出售稱之爲韋廉士醫生紅色補丸者茲得鄭重警告大衆韋廉士醫生紅色補丸無論如何總不散倉發售歷來如是永久均如是裝瓶出售韋廉士醫生紅色補丸精以保障顧客免受鋪家之欺乃是敝局唯一永久之啟策格請諸君絮明此丸眞正裝廣必有那著名商標印在粉紅色紙上面者爲要

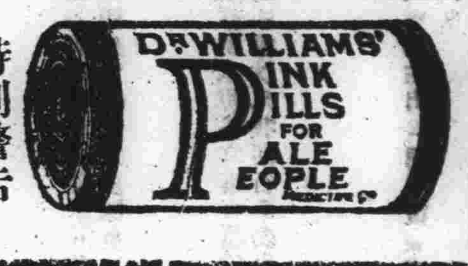

獨贏牌香煙

吸烟一枝
助君思想
欲買馬票
有大希望

五十枝每聽五角

青島中山路
福祿壽戲院隔壁
義昌商行經理

新式福特V八式汽缸汽車

為新經濟時代之新式代步利器

——品質革命化——價值貴族化——價格平民化——

靜滑之六十五
匹馬力・八汽缸九十度
V式引擎・寬敞美麗毫無震
動之車身・重心低下・靜滑之第二
度諸動齒輪更換式・每小時能行七十五
英里・舒適之乘坐彈簧・新式
輕便駕駛法・加速率迅
疾・用汽油省・運用
可靠・福特式之
低廉價目

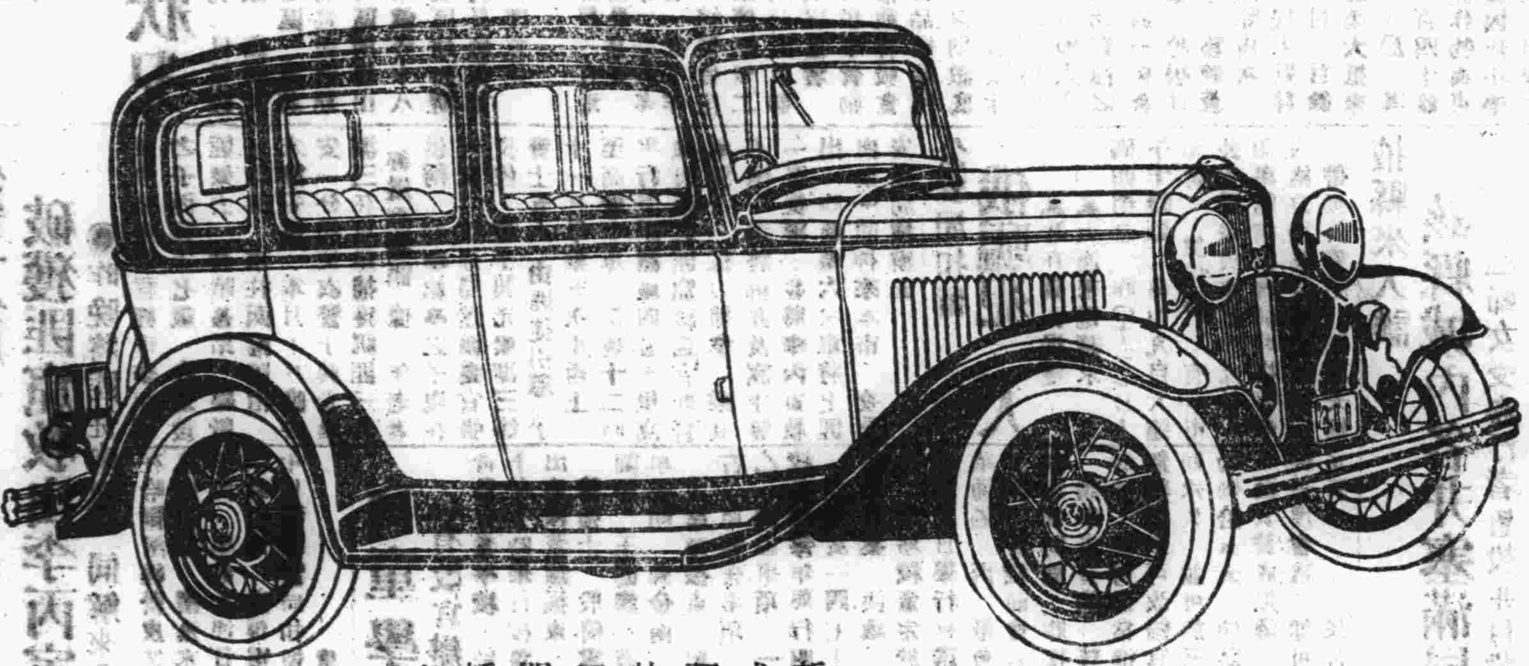
新式福特四門轎車

各種新車現正陳列於經理處歡迎參觀

青島經理處　美豐洋行　（地址）中山路十一號　電話四八八二一號

上海福特汽車公司啓

新式福特四汽缸汽車
改良福特四汽缸九十匹馬力。引擎駛行時有新穎靜滑之妙。車身式有種種。與八汽缸車完全相同

此蘇州小孩常保安康茁壯

其父說明是何緣故

蘇州觀前信孚銀行蔣君馨山即係上方所刊肖像之小孩的父親蔣君來書云『小兒無畏食量甚小肌膚黃瘦軟弱異常迨承馬西醫生介紹服用嬰孩自己藥片胃納頓增身體漸健嗣是隨時施用常得安康壯胖活潑喜樂故予甚感嬰孩自己藥片之功也』到處父母均極端贊羨嬰孩自己藥片如蔣君馨山如果令郎令嬡小覺瘦弱小病但試此藥片亦必如斯滿意此藥片功能清補臟腑俾各司其職使小兒消化力強長成壯健至於治療小兒便祕食積傷風發熱泄瀉嘔吐痰厥蛔蟲以及防禦痢疾與鎮止出牙痛苦俾得安眠此藥片之功更是和平而神效也各藥房均有出售或直向上海江西路四五一號韋廉士醫生藥局函購每瓶七角六瓶三元五角郵費不取

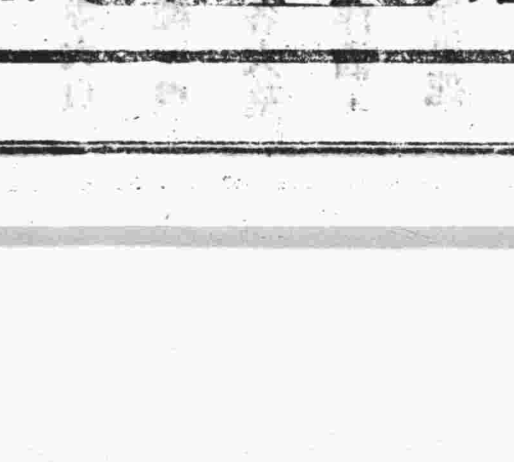

嬰孩自己藥片　使我康強喜樂

欲免上當。則務請購買老牌亞司令可樂泡。因其形圓美觀。燈絲粗短。耐震省電。與耗電易壞之雜牌燈泡。完全不同。故售價雖高。而其電燈費下。省費甚多。較購劣泡。合算多倍。

上海　中和燈泡公司　購時請認明商標不聽店家用雜牌混售

老牌亞司令可樂泡

上當！

一君今夜宴客。而新購之雜牌燈泡。忽告損壞。一室暗然。多時摸索。方以洋燭代之。趣興全消。此之謂便宜即是吃虧。

細子老　方可靠　式樣新　始能精

瑞典國出品　◁鳳凰牌▷

上等火柴

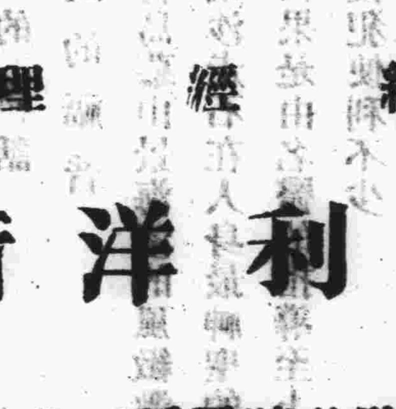

總經理　青島　亨利洋行

館陶路廿號電話三〇〇六

本市新聞

社會局摺呈市府 報告視察各村狀況

社會局長儲鎮十月份視察鄉區各村狀況、已整理完竣、呈報市府、並對整理意見亦有供獻、茲錄其呈文如左、謹摺呈者、竊局長屢次巡視鄉區、業將詳細情形、報告在案、茲又值十月間本局巡視之期、當經偕同郭主任葆琳、於六日先往李村區所屬山東頭等五村、及新近劃歸該處管轄之台東鎮等十八村巡視、步行周歷民間、得將鈞長創辦鄉區建設辦事處本旨、及關心民瘼之深意、向各村村長地保耆事鄉老等、詳爲解說、並就各村狀況及整理意見分別縷陳如左、

○甲各村狀況○

東吳家村一百八十餘戶、有地七百餘畝、人民皆務農爲業、種植蔬菜花生黍粟等、宗族多係聚居、鮮有分居者、女子年十七八歲而嫁、男子年二十歲左右而娶、嫁娶皆花轎鼓手、喪事如死者年高而家景豐裕、則停柩至二十餘日出殯、如死者年輕、家景貧寒、則三五日即出殯、儀式皆極簡單、女子年在十五六歲以上者、大都足未盡放、十歲以下者完全天足、人民率皆勤儉安分、不好涉訟、亦無賭博等習慣、惟前有吸食鴉片與注射嗎啡者三人、一度送戒煙麻醉毒品檢驗所戒除、又復吸食、當令警察捕送感化所、以期澈底改革、初小學校、現有兩所、一收男生、一收女生、各四十餘人、惟教室借用民房、光線黑暗、房屋狹窄、殊不適宜、聞該村有尼庵一所、原有地六十畝、多爲土豪霸種、該庵僅種十畝、若將此霸種之地收回、勸令該庵以三分之一捐助地方、遴一校舍、歸於公私兩有裨益、村中街道極爲污穢、垃圾往往任意積置、已責令村長、曉諭該村民衆、務將糞堆從速遷移、并將各家門前街道、每日掃除兩次、以重清潔衛生、又地方生計極爲艱難、村民需款往往向親友借貸、利息多在二分以上、西吳家村二百餘戶、有地六百餘畝、多藝園蔬、本市蔬菜大抵來自此村、有初小學校一所、校舍亦係借用民房、其他風俗習慣、與東吳家村同、錯埠嶺村一百四十餘戶、有地四百五十畝、人民除務農外、(農作物與東吳家村同)間有少數在東鎮作小工、兒童因無小學、多入私塾、風俗習慣、亦與東吳家村同、田家村一百十九戶、有地四百餘畝、除在紗廠作工者有十數人、餘皆務農、(農作物與東吳家村同)無學校亦無私塾、其他與東吳家村同、老虎窩村十八戶、有地五十餘畝、農作物及一切風俗習慣均與前同、無學校亦無私塾、仲家窪村八十餘戶、有地一百六十餘畝、農作物與前同、有紅磚窰十餘口、村民前有吸食鴉片者一人、爲警察拿送感化所、現在無敢吸食者、有私塾一所、學生約六十餘人、其風俗習慣亦與吳家村同、亢家莊一百餘戶、有地二百十餘畝、人民除在內外棉及大康紗廠作工者八九名、及充汽車夫者四五名外、餘皆務農、(農作物亦與前同)有儲會一、爲當地村長[illegible]等所組織、各家互相勸勉、故村中無有賭博者、極可獎勵、其他風俗習慣、皆與東吳家村同、(未完)

市商會議定 爲各地災民募捐辦法

◎在第四公園開遊藝大會◎
◎函新舞台演義務戲五天◎

本市市商會、以東北及豫鄂皖災區難民、急待救濟、特聯合各界、組織救濟東北及豫鄂皖難民急賑會、向各方募捐、並于(十二)下午二時在市商會大禮堂、舉行各委員及各公會主席聯席會、到商會委員及各公會主席五六十人、主席宋雨亭、議決募捐辦法、第一步、在第四公園開遊藝大會、內分馬戲演唱動物園等等、並令馬戲四匹莊、亦于同時在該公園內特別大減價、抽二成或三成以作賑款、第二步、函新舞台聘馬連良來青演義務戲五天、及各電影院選超等名片公映、如馬連良不來時、則聘麒麟童亦可、至其辦理時期、則視聘角與否之早晚爲定云(民言)

公安一分局 破獲匪窟救出李丙寅

◎昨晚將匪徒肉票一同解來◎

東平路東興祥經理李紹亭之子丙寅年七歲、今夏被匪架去、勒贖甚昂、經數月時間、未能安贖、本月十日晚、公安一分局便衣警于興光探聞三在東鎮捕獲綁匪三名、經嚴刑審訊、據一年老者供稱、知李紹亭之子現在何處、該分局遂派巡官張良佐、帶于興光暨深三等警士五人、由匪徒引導、于十一日早乘五次車西上、至高密下車、當晚十二時半、行至距該城四五十里窩鋪肉票之匪窟、該巡官即督率警士、猛力捕拿、乘其不備、遂將綁匪及窩主等一齊捉獲、並將李丙寅救出、昨晚乘六次車將土匪肉票一同押來本市、交公安總局核辦云

公安局扣留 俄騙犯二人

▲昨在碼頭捉獲
▲大連來電請求

碼頭消息、昨(十三)日上午十時餘、華山丸自大連來青、靠岸時、有本市公安局派員李某等及日本領事館館員、會同將搭客俄人格力得葛耳格夫婦扣留、帶至公安局、聞該夫婦在哈爾濱經營皮業、曾騙某商鉅款、帶逃來青、轉往上海、事前大連日本當局接到哈電、遂電達本市中日警察會局扣留云(庸)

盲童學校

△有改官辦消息

青島盲童學校、於十二日下午五時舉行校董會議、出席校董鍾振東、王得庭、韓強士、殷倚雲、連索、蘭卿、王德潤、滕祥五、牟子明、郭金南、張樂古、主席鍾振東、紀錄張樂古、甲報告事項(略)乙討論事項、一、全體校董願每年舉行四次會議、並定於一四七十月第二星期日集會、決議通過、二、常務校董定於每月第二星期日舉行會議案、決議通過、丙散會、又訊、該校前曾具呈市府、請求補助費、昨接教局令、謂奉市長諭、該校如有辦法、即可照常進行、如無辦法、則可改歸官辦、以期永久、並可於三日內到局接洽云云、聞該校董事方面、其贊成斯議、大約再經一度會議、即可正式決定云(民言)

拔縣來人談 該縣城內各井塞滿屍體

△婦女受姦汙者皆投井自殺
△食糧與牲畜皆已食用淨盡

頃據拔縣來人談、該縣城自被劉軍佔據後、兵士之姦淫肆無忌憚、一般受侮之婦女、以羞辱難堪、相率投井自盡、不數日各井皆爲屍體所塡滿、現在城內樞木皆已食盡、犬雞猪牛等牲畜、亦宰殺無餘、誠空前未有之浩劫云

職工教學研究會 開第二次會義

▲議決事項五案

職工教學研究會、於(十一)日舉行第二次會議、到公大、隆興、永裕、大康、茂昌、四方、內外、華新、山東煙草公司各職工學校教員、共二十人、先由各校報告、復繼續開會、討論事項、一、各校缺席學生如何補救案、決議、一、由政府與工廠接洽、切實執行獎懲簡則、二、各職工學校教員、對於教學務設法引起學生興趣、二、永裕職工學校添設高衆簿記課程案、決議、由該校主任教員於十二日來會詳細討論、三、公大職工學校圖書室如何籌設案、[illegible]其存會、決議、劃撥應還[illegible]漸改用鉛體文、四、山東烟草公司職工學校國語用一二三四等筆畫教授法、當請公決案、決議、一二三四等筆畫教授法、耗費時間太多、於職工教育未能適宜、應即加以改良、五、內外棉職工學校每日授課一小時、似嫌太短、應另行規定案、決議、原時間太短、應改爲每日二小時、(青島)

教育局定期 召集各村長談話

二十日在李村小學 討論民衆學校辦法

教育局爲擴充民衆學校起見、定本月二十日在李村小學、召集李村、板橋坊、張家下莊、下河、韓哥莊、黑澗、大埠東、浮山後、上流、戚家、山東頭、大水清溝、石老人、河西、閻家山、王埠莊、鄭州、夾嶺溝、野雞莊、東吳家村等各村村長、及以上各村之民衆學校主任談話、以使討論民衆學校之進行辦法、聞教局長雷法章、屆時將親往出席云

專門學校

本校○校長成乃克曲○阿利女士君○舞術精良○富有經驗於教授如(一)狐步舞(二)華爾氏舞(三)李普氏舞(四)探戈舞(五)卻爾斯登舞(六)單步舞及健步舞等特用新穎方法教授使學者均能滿意無論單獨或拚班或選課皆可凡有志學習者請至青島曲阜路十三號花園飯店 電話三四二九號

翁花莊廣告

本號創辦已歷數年特由京滬聘請名師專做各種緞花綾花蓮草細花文明綾絨懷花拉花瓶花盆花各種花環花籃以及北京各種珠子頭花珠子懷花名目甚多不及細載批發零售價目格外克己若遇婚姻，送禮，葬喪，請用此花如蒙賜顧無任歡迎

翁造花店 青島聊城路十七號 電話三〇三五番

蛭子組運送店廣告

敬啓者本號開辦已歷多年專理報關運輸一切業務頗蒙各界稱贊今特爲擴展範圍起見特分華商部運輸部報關部棧貨部等分工合作對於代辦進出口之雜貨機器鋼鐵木料及其他一切物品無論深遠報關得法手續敏捷運輸謹慎所需手續費料低廉不拒貨物多寡倘蒙委辦無任歡迎

本號主人謹啓 桓台路三十四號 電話二五一五號

四明樓遷移廣告

敬啓者本號開設青島高密路中間歷廾餘年專售柏木棺材出貨喜白差代紮彩棚松坊定期不誤久蒙各界惠顧實深感激茲爲擴充營業起見原有房屋不敷應用特於日前遷于博山路卅號新址并湊集大宗貨本一律更換最新式出貨貨物以酬各界惠顧之雅意恐未週知特此敬告

本樓主任謹啓 博山路三十號 電話四五九三

無綫電收音機

廣告

無綫電收音機能聽中外時局消息戲曲音樂等等聲音洪亮字句確切定價格外從廉以答惠顧諸君之雅意

山東電業祥記啓 四方路三十一號 電話三九〇二

各鐵工廠各大木作鑒

敝行在上海各大埠均派有經驗宏富行情熟習專員長駐如貴廠需用何種五金材料無論多寡均可委託敝行代爲採辦選材擇料敝行有專門人才可以顧問并代策畫敝行取用低廉交貨迅速實較貴廠自派員前往爲便利

萬榮晉五金行謹白 湖南路九十四號 電話四八八四

衛生大綱

調節飲食 注意大便

善衛生者，飲食有定，大便有時，此蓋循環出入，勿使留積，於是消化有序，營養得宜，自然卻病長壽，克享大年矣，**活胃錠** 專助消化，健脾胃，去積滯，通大便，開胃口，增飲食，性最溫和，功極妥速，弱者服之，得轉強壯，病者服之，得保無恙，而一般人服之，皆得以日進康健，至於『胃呆』『腹脹』『氣悶』『積滯』『噯嗝』『作酸』『嘔吐』『肝胃氣痛』等症，則活胃錠尤爲對症良藥

▲每瓶大洋壹元正

神良氏藥廠出品

青島李村路總店 天津路支店 神州大藥房經售

讀書何用 如何成功？

●莘莘學子。鼓篋就學。其旨趣果何在哉大言之所以造就英才。爲國家效力。小言之所以增長學識。爲謀生準備。

●然而學者如牛毛。成者僅麟角。此又何故。曰。除少數好事荒嬉不圖上進者外。或以先天不足。氣血兩虧。萎靡不振。全身衰弱…或以…用功過度。頭暈遺精。腰酸乏力。記憶不强。皆足以阻止學業之進步－即使學有所成。他日。身體多病……

雖有學問·等於無用

學者諸君·欲謀身心常健·學業猛進。請速購……

神良氏養生血

此藥功能。補腦益血．增加記憶安神固精。强壯筋骨．消除百病一經試服。弱者轉强．强者更健研究學業．可以事半功倍置身社會．可以無往不利

▲每小瓶一元二角半 ▲大瓶二元二角半

神良氏藥廠出品

總經理青島神州大藥房 李村路總店○天津路支店○

濟南經理緯五路神州大藥房

德商魯麟洋行

本行經營進出口業有年國內外各大埠設有分行多處專營：

建築材料部：各種鋼鐵材料如新式堅固鐵窗門等兼售上等大頁花素玻璃、

進口部：一切大小五金雜貨毛織品自行車紙張、鋼繩、機器、松香、火柴料等

西藥部：山東總經理著名「世昌老虎牌」及其他德國各大藥廠諸種靈藥馳名應效

食品部：經理各類威斯忌酒白蘭地酒以暨各種著名洋酒、兼售上等麵粉罐頭食物飲料等、

保險部：代理水火保險·保費格外克己·賠償手續非常迅速·

國內分行：上海·天津·廣州·香港·北平

青島本行：蘭山路十八號 電話 洋賬房三三七一號 華賬房三八五三號

青島中國實業銀行儲蓄部

每月存洋叁元壹角柒分 滿十二年可得洋壹仟元正

印有詳章承索即寄 行址中山路廿八號 電話二一九〇八 三五三九號

VERAMON Schering

凡拉蒙

凡拉蒙乃治療一切疼痛最合理想之製劑奏效神速而無流弊全世界著名醫師莫不異口同聲讚揚其功力之優越凡患頭痛牙痛月經痛等症者務必親自嘗試之

德國柏林先靈顏耶邦製藥廠 駐華總經理 上海圓明園路十九號 先靈洋行 青島分經理 大成洋行

悔不當初

一位南方遊客的談話 是青島市民的福音

從風平浪靜的南方忽然間來到了青島幕山景海的風緻激動了遊興然而狂風劇烈吹得頭暈腦脹遽而飛沙走石在人身最神聖的眼目中得到了侵犯醫治了數日飽嘗了痛苦結果是由名醫的指導至上海眼鏡行配上一副眼鏡果然擋住了各種的侵犯便利不少

1933年最新式之輕便扁鼻眼鏡架由青島中山路[上海眼鏡製造行]獨家經理

本市新聞二

禁止婦女纏足辦法
●社會局條陳市府 ●已奉令准予施行

本市婦女放足運動、曾一再宣傳、並切實檢查禁止纏足、最近社會局查得此項纏足陋習、市內雖已少見、而鄉區方面、則仍所在多有、雖經區建設辦事處派員查察、而村婦掩飾耳目之計、則愈出愈奇、竟預製放足所着之履、處員來則着之、處員去則仍舊、似此情形、殊非徹底改革之策、茲擬於自治尚未完成之區鄉鄰閭、未能組織以前、暫將各村劃為若干段、置段長、助村長辦理、勸導婦女放足事宜、擬定詳細辦法、條陳市府核示、市府據呈後、即予指令照准、茲採錄其辦法如下、一、宜分期辦理也、第一期、為勸導時期、由鄉區辦事處擬具勸導放足白話淺說、交由村長及段長、挨戶詳細解說、並查明已纏足婦女、開具姓名年齡及其家長姓名職業、報告辦事處、凡村內十歲以上纏足女子、在期內必須解放、二十歲以下者、限期令其解放、第二期、為警告時期、由村長及段長查明未依限期放足之婦女、尚有若干、報告辦事處、辦事處即行查核情形、再給以限期、並由村長及段長切實警告、如於次期仍未解放、即行處罰、決不寬待、第三期、為處罰時期、由各村長將第二次限期仍未解放之婦女、報告鄉區辦事處、即由辦事處參照青島市禁止婦女纏足規則（青島市禁止婦女纏足規則第十條、解放期滿後未滿十五歲以下纏足幼女、仍未解放者、由公安局處其家長一元以上十元以下之罰金、十五歲以上未滿三十歲已纏足婦女仍未解放者、處一元以上五元以下之罰金）處罰、其罰金交由地方組織保管委員會保管、專充辦理地方公益之用、一、宜嚴定考成也、凡村長及段長對於辦理勸導婦女放足、如經辦事處查明、確有成效、即由辦事處呈請社會局予以獎勵、其勸辦不力者、并予以懲戒　島上

流氓姜三等結夥詐財
△劉作新等損失九百餘元 △騙犯四人被四分局全獲

萊陽人劉作新年二十九歲、即墨人張玉珍二十八歲、萊陽人王丹卿年五十四三歲、該三人原籍莊村、距離島近、本月一日、彼等相偕來青、購買棉花、住於滄口西流莊張玉珍之弟張玉奎處、張玉奎有友姜三（又名姜董文、住滄陽路豐德里）往張家玩耍、聞此情形、即出甘言、聲言願幫忙購買棉花、越二日姜又約劉等三人往住伊家、詎姜三居心難測、別有懷抱、暗中勾通流氓數人、設計詐騙、本月六日上午九時餘、姜對劉等言、棉花業已說妥、可到街裏取貨、劉作新即將所帶大洋一百五十元交姜携帶、張玉珍亦將彼之大洋一百元交姜携帶、王丹卿自帶大洋二百七十四元、姜三即取竹筐、放置洋錢上蓋大葱等物、四人徒步赴小港島西去、行至孟莊路英煙公司以西鐵道旁邊、突來三人、二人着長袍、一人着黑警察制服、頭戴禮帽、即問「你們是幹麼的」、劉等答購買棉花、着黑衣人、首向王丹卿檢查、並云「播播你帶着私貨沒有」將王所帶大洋二百餘元搜出、一着長衣人向姜三打歎、化章姜乘竹筐逃跑、劉作新等亦隨其逃跑、各人散歸寓所、次日劉作新見封伊等財物之着黑衣人、與姜三談話、彼始恍然大悟、知係被騙、遂報公安四分局、便衣警將姜三捉獲嚴訊、姜供認與黃家緒、尹清和、李義等夥謀詐騙劉作新等之財物、共同分贓、着黑制服人為黃家緒、便衣警復至和興路二十三號抓獲黃家緒（年二十七歲即墨縣人、前在某隊當兵、現在賦閑）至振興路十四號抓獲李義（二十七歲日照縣人、前當理髮匠、刻賦閑）至菜市路十七號抓獲尹清和（年二十九歲即墨人、前敎武術、刻賦閑）一併帶局訊問、均承認詐騙不諱、遂備文解送公安局總局訊辦云　（鋤）

郵局變史
銅元購票折合華洋

本市郵局現以銀洋增價、用銅元購買郵票、若仍按原定數目、對於收入必受影響、現已另行規定、凡用銅元向郵局購買郵票、按下列數目計算、半分郵票需銅元二枚、一分五枚、二分九枚、三分十三枚、四分十七枚、五分二十一枚、六分二十五枚、七分二十九枚、八分三十四枚、九分三十八枚、十分四十二枚、五十分二百一十枚、一百分四百二十枚　碼頭

李村建設處 催各村建築校舍
劃定籌款辦法 每畝抽捐五角

本月一日、社會局儲局長、同李村建設辦事處郭主任、至市立吳家村小學校、招集附近各村長訓話、詢悉該村等有公地百餘畝、悉為土豪霸佔、不能租分、因餘減建築校舍、以致各校租賃民房、困難萬分、此事李村建設辦事處、於十二日上午九時招集吳家村、田家村、錯埠嶺等各村長、及學校委員、開會討論各村校舍建築辦法、議決各村按地畝每畝抽捐五角、不足之數、悉由公地籌措、各村代表、均極表贊成、惟佔地者稍持異議、然終以事關公益、理屈詞窮、認可畫押而散

練習露營
十五十六兩晝夜 在湛山炮台附近

台東鎮市立小學校長王振甲、為使該校童子軍實地克苦練習野外生活起見、特定本月十五十六兩日、率童子軍往湛山炮台附近、舉行露營晝夜　（旭）

自治訓練所 第一次社會調查
▲定星期六赴李村▼

本市自治訓練所定於本星期六（即十五日）上午七時、全體學員出發李村、作第一次社會調查、茲探得此次調查各機關名稱列下、一、李村鄉區建設辦事處、二、李村農事試驗場及苗圃、三、李村第六監獄、四、李村市立中學、五、李村市立小學、六、李村市立醫院、七、水源地　碼頭

出外差警士 公安局調回
△以備辦理冬防

公安局以冬防在即、添設分駐所派出所及巡船等、在任警士、各分局隊在財政局、工務局、膠海關、電話局、膠萊汽車行各機關出差警士、共三十餘名、特呈請市政府核准、一律調回服務云　鋤

山大青虹足球隊
◉決定練習時間 ◉星期四六下午

國立山東大學同學所組青虹足球隊、為努力練習起見、特於（十）日下午四時在該校體育部召集全體隊員開會、討論一切進行辦法、並選舉談錫珊為隊長、于修文為幹事、指導一職、請宋君復擔任、其練習時間、已定為每星期四六兩日下午四時云　（我）

黃台路小學 舉行成立典禮
△教育局長致訓詞 △並攝影以留紀念

本市黃台路小學、前月建築完工、早經開學上課、但成立典禮迄未舉行、該校全體師生因鑒擬設締造之艱難、爰於（十二日）下午三時補行成立典禮、到全體委員二十餘人、學生四百八九十名、並一律着該校制服、排列整齊、雷教育局長亦親臨致訓詞、舉行儀式後、並攝一影、以留紀念云　島上

膠縣來青提匪 莊子雲一名
乘昨午三次車西去

膠縣西洞莊人、莊子雲、年三十五歲、為膠縣有名匪首、外號縣長、屢在膠縣境內綁架勒贖、膠縣政府屢次通緝有案、無如該匪手段靈活、未落法網、前數日以綁架薛家島某姓之二子、在紅石崖被公安局偵緝隊分隊長沈德志帶同探警捕獲、起出肉票並槍支等物、當即解來公安局看押、膠縣政府聞訊、當派偵緝隊偵緝員二人來青、持函赴公安局請將莊匪提出、于昨日（十二日）正午由膠縣差乘三次車押解膠縣歸案矣　庸

無法投遞電報

日期	電報號數	發報局名	收報人姓名住址
十月八日	二二一五	新浦	七〇二二
十月九日	二六五一	天津	二七七〇

膠濟鐵路管理局特字第一三三九號標招商承辦煤油廣告

本局現奉鐵道部批准購煤油（機器用）一八四〇噸、如願承辦者、可向本局材料處採辦課領取投標詳單並章程、此項標函限於十一月一日下午三時以前送到、開標時在本局會客廳、過期標函概作無效、特此廣告

公安局招領

發現地方	發現時期 月	發現時期 日	物品 名目	物品 數量
臨淄路	十	十六	狼犬	兩隻
[illegible]		六	自行車	一輛
平原路	十	六	青嗶嘰	一丈一
同	同	同	藍布褲腰	二條
市場三路	十	八	紫嗶嘰	一塊
同	同	同	藍嗶嘰	兩塊
同	同	同	黑線呢	三塊
同	同	同	花挑	一付
同	同	同	[illegible]	一個
分局門前	十	九	草帽	一頂

東興玻璃工廠廣告

本號以提倡國貨起見、不惜重資、特由上海聘到優等技師、專門製造各樣燈罩、大小罐瓶、以及華麗器皿等品、應有盡有、如有模型圖樣、亦能依法照做、物美價廉、定得主顧歡心、如蒙惠顧、不勝歡迎

地址台西二路卅一號　電話三三四〇號

本號經理人杜宗全謹啓

聲明誌謝古印烟開彩

啓者英美烟公司所出之古印烟、價廉物美、自贈以來、鄙人積存空包最多、所換之彩券竟於十月七號得牛頭獎、計大洋二百元正、業已如數領取、足見該公司信用昭著、鄙人欣感之餘、特登報誌謝、深望本市各界如能多吸古印烟、必有與鄙人享受同樣得頭彩之希望

誌謝人市場二路電報局對面小攤　王自進啓　住址黃島路華橋里九號

（青）新舞臺（島）

◀十月十四日晚戲▶

銀豔芳　小桂芳　天女散花

李芳茹　尚桂寶　八義圖

童秋芳　佟雨臣　蔣媚俠　段寶義　人面桃花

蓋春來　王鴻福　張來奎　張燕庭　郝德林　周麟童　許品軒　李俊臣　韋闔亭　關公畫圖（全本）

徵求 買高等壽板者注意

本廠新到四川雲貴閩浙等省運到高等壽板材料、茲將各貨名目開列於後、如蒙賜顧、無不特別減價出售

江浙香樟四獨套棺　雲貴香楠四獨壽板

四川四獨香杉花板　四川桯木四獨壽板

贛閩桯木四獨壽板　江浙香樟四獨壽板

山東柏木四獨壽板　山東楸木四獨壽板

川廣桯木十頭八仙壽板　贛閩桯木十頭八仙壽板十二頭

山東柏木十頭八仙壽板　紅白松各種壽材

本廠兼做新式木器樟木箱子、包做油漆彩畫粉刷房屋、各種做成漆好的棺材、價格外便宜

青島黑龍江路卅八號　舜成木廠東記謹白

商務印書館出版 續辭源 到青

敬啓者、前蒙由敝號預定者、請持據領書、此書久蒙各界諸君之歡迎、敝號備有大批、倘蒙賜顧、歡迎之至

成文堂 記 謹啓　電話四〇六八　四七二五

青島市政府購辦委員會通告 第一三三號

為通告事、本會現擬招商標辦工務局購置自來水廠船舶給水處二十一年度應用器具材料、各商有願承辦者、可自本年十月八日起、每日於上午九時至十二時逕來本會領取標單、以便將該項器具材料價格切實估計、詳確填註、此項標函統限於十月十五日下午二時投遞本會、即於是日當衆開標、過期標函概作無效、特此通告

中華民國廿一年十月六日

救國慈善發財 一舉三得的愛國獎券

獎券　特種　每張十元　每條一元

獎額　特種　六八一四個　頭獎十萬元　尾獎十元

出獎期　特種　十一月一日　出獎地　北平中山公園

事務所　總事務所　北平西交民巷二號　電話南局一五六八　二六八六　電報掛號有線一九四七　無綫一九四七

青島代銷處　振華號　河南路國貨商場一樓　電話四九四四　祥泰號　中山路一五〇號　電話二二一一　謙祥益　北平路五號　電話三〇六六

明華商業儲蓄銀行

爲君服務　便利安全

本行分設青島十有餘年、首辦儲蓄、繼創信託、本互助之精神、作社會之事業、茲將營業要目摘錄於左、倘蒙惠顧、竭誠歡迎、訂有詳章、承索即奉

行址中山路　電話五一四七　五一四八

商業部：各種存款　各種放款　各地匯兌　貨物押匯

儲蓄部：定期儲蓄存款　活期儲蓄存款　零存整付儲蓄　整存零付儲蓄

信託部：出租保管鋼箱　代辦房產過戶　代收房地租金　代理房產買賣

中山路 昇昌

國歷九月念五日起蕭清存貨更換新貨不顧血本

認眞大減價三星期

綢緞呢絨布疋削碼再打八折雜貨一律九折眞犧牲

眞便宜綢緞祗賣布價錢機會難逢欲購從速

司各脫乳白魚肝油為強身健體之補品、功能祛除百病、延年益壽、且男女老幼四時咸宜、故普行全球、均受萬衆之熱烈歡迎也

請認明漁夫商標

各大藥房均有出售

膠濟鐵路管理局招商承辦材料廣告

本局現奉鐵道部批准標購左列各項材料、如願承辦者、可至本局材料處採辦課領取標單、此項標函限於左列所規定開標日期下午三時以前送到、即於是時在本局當衆開標、過期標函概作無效、特此廣告

標號	材料名稱	開標日期
特字第一三三八號	鐵板及軟鋼	十二月十九日

青島青年會夜學社 招生

英文科　無線電科　打字科　數學科

印有詳章索閱即寄

青島市財政局工務局布告 第三號

為會銜布告事、查本市市民房屋在德日管理時代建築者、本工務局無案卷可查、我國接收後、亦間有市民建築、未經主管官署核准者、本工務局對於市民房屋用途之檢驗、及建築房屋之審查、極感不便、而市民房屋之良窳、未經確切證明、於居住安全權利保證、均屬不便、自應將此項房屋圖樣彙整、以重檔案、而維建築、自此次布告之後、凡市民向本財政局辦理不動產移轉登記、其附呈證明文件之房屋圖樣、若在德日管理時代建築者、須先由本工務局蓋印、由本財政局辦理登記手續、如已經法院登記者、即由本工務局照例核辦、送法院登記、再由本財政局將文件轉送本工務局查核辦理、若移轉登記所呈之圖樣、未經本工務局備案者、由業主請人補呈圖樣、完全合於本工務局審查、則本市市民房屋圖樣、與本工務局存案圖樣、可確立保障、於公私兩有裨益、仰市民一體遵照、此布

財政局局長　郭秉龢
工務局局長　邢契莘

中華民國二十一年十月十一日

大犧牲—續減價一千打

本藥房精製清血化毒丸純用國藥製造而成因初至貴埠爲諸君試服起見前曾特別減價犧牲二千打藥試一般諸君發聲贊許時僅月餘而減價三千打悉已銷售一空可見該藥之靈效名不虛傳敝藥房祇因限期已過未曾試服者均抱向隅之歎敝藥房感諸君熱心提倡試服必定使人人都知此藥之靈效特再續減價一千打以備諸君試服特此登報聲明

注意……注本藥價目每打原價十二元若到敝藥房現款分售者買一打送一打代埠銷售者減價八扣祇限一月過期仍照原價外埠函購郵費照加

專治花柳聖藥

萬國紅十字會正會員醫學博士王金書精通男女老幼疑難各症世傳八法神針服藥七十二病久新發明屢試屢驗的清血化毒丸曾同西醫研究勝於注射又經官廳化驗無毒准予推銷此藥專治男女老幼楊梅痔瘡魚口便毒結毒至升天蓋地誤服輕粉水銀煅煉藥品以致斷嗣絕產傷筋入骨多年不愈並治五淋白濁梅毒風癢兒胎毒等症輕者一盒重者二三盒即可消毒除根如不靈驗退藥還銀若娼妓每月服一盒尤能預防傳染梅毒本藥房普救染梅毒者起見歡迎各大藥房及洋廣雜貨商店代理此藥情願減價收費各商號如願經售者請函示膠縣保壽藥房接洽可也恐未週知特此敬告

總發行所山東膠縣城裏西門外扎水巷保壽大藥房

分發處各省各埠各商號各藥房均爲出售

青島滄口總經理長生堂

經售處

青島山西路長春堂藥房　青島雲南路衛生堂藥房　青島鄒平路天寶通藥店　青島中山路長春堂德記藥店　台東鎮嚴海路泰和堂藥店　台東鎮菜市路遼東大藥房　李村河北聚合號　滄口中興路宏濟大藥房　四方大馬路六合堂藥店　四方街子伟大藥房

大仁堂 久淋白濁丸

休好證明無效一律送洋

此丸治淋神藥無論新久白濁下淋淋瀝口尿道刺痛小便頻數風毒邪熱便白淋血寒溼下注淋後偏墜虛淋老濁常年不斷凡淋病用過千方百藥治不好洗療注射不見效此丸只用一盒即愈百發百中每盒二元

消毒大王一掃丸

此丸效力非常之大凡是男女染毒之病發生軟硬下疳腫痛毒串骨筋痛老毒不清淤毒不淨皮膚瘡癬一切新舊毒症遍治不好打針無效即服此丸其毒立從二便消出一掃清完永遠除根每盒二元另有詳章此藥北京各界馳名實有特別效驗

婦女破血丹

此藥專治婦女經閉不通數月不見腹中積病左條右塊血聚成癖肚大成形血蠱癆症鬼邪胎病胎死腹內不下一切雜疾見之病千方百藥治不好此丹只用一付其病立下重者三付其病化爲血水元氣不傷百試百驗每付三元

調經止帶丸

一盒保好無效退洋婦女白帶久而最傷元氣月經因之不調百病因之而生面黃飢瘦飲食無味有時燒冷腰腿酸痛頭暈肚痛赤白帶下之症一盒保好常服延年每盒二元服法另有詳單每服四角

調經養血保真丹

婦女常服永保平安　安胎種子坤中至寶

專治婦女經血不調月經前趕後錯經期腹疼血色不正病塊崩漏白帶下寒流白肚腹墜痛腰酸腿疼兩脅發脹胸膈滿悶嘔吐惡心貪涼淤血成病左條右塊氣短神虛頭暈頭疼四肢酸軟咳嗽痰喘氣血兩虧午後發燒作冷面黃飢瘦不思飲食日輕夜重自汗盜汗身體素弱胎前產後失調作病或姑娘經閉乾血癆症服此丸立服立效一切新舊經血不調百病皆治藥到病除常服此丸調經養血滋陰補虛安胎種子最稱女界至寶丹服法另有詳單每付三角半打壹元六角一打三元外埠函購加郵二角

青島分銷處　德祥盛：膠州路六號　萬春堂：高密路六十九號　福海藥房：黃島路中間十六號　德豐永：博山路中間路西六十三號

北京大仁堂大藥房開設　濟南小緯六路北口

外埠函購加郵二角信寄濟南大仁堂

介紹人　徐少業　呂少年　李培德　楊秀玉　楊瑞祥　胡子珍　仝啓啓

敝人膠縣楊瑞祥先患久淋不止又患偏墜睪丸漲大屢治不效今購服清血化毒丸痊愈濰縣胡子珍之女身染淋濁帶症屢治不愈閱報購服加引清血化毒丸三盒即愈敝人等感此藥之靈驗特此介紹

返老還童　扶陽聖藥　育興賓固本片

此片乃採自植物提其精液復經消毒滅菌再續加以珍貴藥料配製成片故其效力可靠藥質純淨功能滋陰健陽久已馳名歐西各國專治先後天虧損腎部失能精竭陽痿夢遺早洩老年精衰少年早婚房事無力舉而不堅見色即洩一切隱憂暗病服此片後精力充足返老還童靈驗無比惟冒牌者多顧者必須認明『德國怡克寧大藥廠育興賓固本片』以防假冒

▲每盒大洋二元▼

德國怡克寧　淋濁敵藥片

凡五淋白濁急性慢性新久淋濁或婦女白帶保能根本治療永不復發功效雄切服藥一日痛止三日濁清七日斷根購者必須認明德國怡克寧淋濁敵藥片以杜假冒每瓶現大洋一元五角

一星牌　頭痛牙疼頭痛藥

主治百般頭痛一切牙痛不論男女老幼以及婦女行經之頭痛牙痛等症有服後三分鐘止痛之特效百發百中每袋洋三角　▲購者必須認明一星牌以防假冒▼

香港天壽堂　姑嫂丸

治婦女經期不調血色不正或多或少或前或後遠近閉赤白帶白淫子宮寒冷一切暗病久年不育服之即病種子百發百中每盒一元

海狗鞭　健腎丸

治療男子腎虧陽痿房事不舉不固精冷遺精早洩之腰膝酸軟一切腎虧服之健腎培元老少咸宜功效偉大每盒一元五角

一星牌　拔毛藥

男子兩腮鬍鬚女人腋毛髮低胸手毛等三分鐘化淨百發百中每盒大洋一元購者切記一星牌函購均加郵力二角函內付款須用掛號信否則失落不負責函購信寄天津小站大東藥房

總發行天津小站大東藥行

經售處　青島金鄉路太和春　黃島路十六號福海藥房　博山路六十二號德豐永　濟南商埠二大馬路小緯六路大仁堂藥房

百忌煙露

此藥在東北第一馳名銷路極多名譽極高因此藥不吐不瀉不寒不燥凡春夏秋冬四季服之均甚相宜準能頂癮準無痛苦準能忌好無論白面癮阿片癮嗎啡癮巴比那兒癮保管特別有效決無不能離藥之患也

每瓶大洋二元

外埠函購加郵力二角

信寄天津小站大東西藥公司

總發行天津小站大東西藥公司

青島代理　福海大藥房　黃島路十六號　太和春　金鄉路　德豐永　博山路

美育麟

美育麟聖藥爲德國醫學神良氏博士。提採貴藥品苦心研究。並參合近人體質。配合而成。故發行以來。屢經試驗。有投必效。可證者。有發育不全勢將成癆之童子。得之則肌肉重生。體格發達。有年壯銳力思慮傷神之青年。得之則精神復長。氣色倍佳。有色慾過度生殖無能之丈夫。得之則腎部漸強。強精種子。有氣血已衰形神俱瘦之老年。得之則補血益氣。添精生力。他如女子生育不能衰弱多病。亦無不宜。功參造化藥力回天。及時。進補。其功不淺。

主治

腎經虧損・氣血兩虛・酒過色度・夢遺滑精・年老精衰・性慾減退・精寒陽萎・子嗣艱難・青年早婚・手淫斲喪・精關不固・房事早洩・腰腿痛酸・耳鳴眼花・房事過度・神精衰弱・先天不足・後天失調・思慮過多・記憶不健・飲食減少・夜不安眠・

每瓶大洋五元　每料四盒大洋十八元

總發行所神良氏藥廠監製

山東代理　青島天津路支店　青島▲村路總店　神州大藥房

Fissan-Praeparate

夏令必備之一

飛生

藥力從皮膚完全吸收　預防及治療皮膚病之妙劑

皮膚病之難治。自來所知。蓋其症狀千變萬化。而又往往搔癢令人難忍。分泌液。使人厭惡。且致轉輾傳染。遺害愈廣。且烈性藥物。往往反足以促進浸潤增加分泌。蓋以首要之策。莫過於吸收分泌。制止搔癢。然後可以收消炎殺菌之效。而達治愈之域。舉凡一切皮膚病藥。均多缺點。故令醫師視治皮膚病爲畏途。其實均由所用藥物之效力不良所致也。惟最新發明—飛生—毫無副作用。毫無缺點。其吸收分泌制止搔癢之功效。優越異常。洵爲皮膚病藥中之冠軍。特超群者。飛生之基礎。乃係乳蛋白質。其主要成分。爲極細微之粒子。於皮膚絕無刺激。其中絕不含凡士林的等工業用品。及一切脂肪類。其高貴可知。其特性能多量吸收分泌產物。制止搔癢。定痛消炎。其色純白。氣息芬芳。非特足爲治疾保健之顧問。亦可當香粧妙品也。

【1】飛生創傷小孩粉。治各種急性皮膚炎症。不論其病因何在者。已有滲出液或尚未有分泌物滲出者。各種擦傷。切創傷及創傷發作時。全身按摩用。定型性下腿潰瘍陰門疾患作乾性撒布料。蓐瘡。各種原因之慢性濕疹　小孩痱子　熱瘡。水疱瘡。以及一切小孩皮膚病。

【2】飛生汗粉。治一切多汗症。如手汗腳汗腋窩汗多等。因必須使其多量均被吸收。用此飛生汗粉最妙。蓋其特性能吸收極多量之水液也。以常用飛生汗粉。必見功效

【3】又如婦女帶下諸症。多流水液。飛生香皂。此係最優良之浴皂。不論成人小孩均可用之。如患濕疹脂漏鱗屑乾癬痒疹及皮膚感應銳敏之人。最合用此香皂。因其基礎爲乳蛋白質所成。絕無纖微刺激也。脂漏之人。尤當常以此皂洗滌頭部。又下腿潰瘍之汚染不堪者。各種創傷及角膜肥大症。均可以此香皂之濃水溶液。作濕道罨敷之用。

尚有其製品不及備載說明書函索即寄

中國總經理　德商禮和洋行　吳淞路十三號

青島柏林醫院廣告

本院專聘素有經驗醫師。分科診治疑難各症。并備有各等病室。光線空氣。俱合衛生。其他優點不及備載

▲主治科目　外科　內科　皮膚花柳科　產婦科　小兒科　眼科　耳鼻咽喉科　電氣光線特別療治

各種注射療法　以及預防血清　預防注射　新法戒煙　無不俱備

▲本院爲體恤貧乏起見每日施診二小時自上午八時至十時（星期午後停診）

▲診治時間　上午八時至十二時　下午二時至六時　出診 隨請隨到　急診 隨到隨診不分晝夜

院址肥城路二十號　電話三三五九號

院長 張濟卿　副院長 劉信齋　醫師 孫德一

本院特請王緒貞女醫師專任產婦科　診療常川住院應診便利　并另備診察室以便婦女就診收生另有規例凡欲延請者　可先來院接洽一經預約隨請隨到

青島強初醫院廣告

敬啓者敝院開幕以來對於醫療器械之設備病室之清潔看護之訓練無時不力求完善以謀患者之便利近復添置X光線人工太陽燈透熱電機及其他電療器具應有盡有更用新法戒除鴉片嗎啡等癮限期出院毫無痛苦歡迎各機關工廠商號訂立長年合同減價收費茲將診療科目等項列後

▲治療科目▼　外科內科皮膚花柳科眼科耳鼻咽喉科婦科產科小兒科

▲診療時間▼　每日上午八時至十二時下午二時至六時星期日下午停診急症不在此限隨請隨到

▲收費簡章▼　病室共分四等每日由二元五角至八元服藥飯食在內　出診市內五元市外酌加夜間加倍掛號費初診一元復診免收

院長 薛健　副院長 丁介眉　院址湖北路二十八號　電話三六六〇　五〇〇四號

德國 DKW 機器脚踏車 DKW

新的DKW機器脚踏車到了

—二百號華麗式四匹洋馬力—

帶球式喇叭者售洋八百元

帶電器喇叭者售洋八百五十元

訂有分期付款法承詢即答

說明樣本函索即寄

冠縣路六十四號

總經理 美最時洋行汽車部啓

電話二八三八號

青島中久醫院廣告

△治療科目▽ 內科小兒科產婦科外科花柳皮膚科耳鼻咽喉科眼等

△診療時間▽ 每日上午八時至下午六時止急症隨到隨診

△病室設備▽ 本院特備整潔夜室專供養病之用

△新法戒烟▽ 鴉片嗎啡海洛英等癮戒除迅速毫無痛苦

△種痘▽ 本院特由滬購備痘苗專供秋季種痘之用

△預防傷寒▽ 查秋季天氣不止傷寒易於流行　本市已屢見不鮮　本院有見於此特備大批傷寒血清專供預防注射之用願免斯疫望即早來

△產婦專科▽ 本院特聘吳國珍女醫師專門產婦科

地址江蘇路北口新十二號　電話三八九四號

鈴木齒科醫院

X光線　齒科　外科

青島觀海一路二十號　電話二〇四三番

萬國儲蓄會

◎汗血金錢◎

錢財之來源，大多數，皆由汗血換來，故俗語有汗血錢財之說也，錢財既由辛苦得來，則存放此錢財之機關，決不可不力求其穩固可靠，勿貪小利，勿聽花言巧語，必擇幾經試驗，有信用於世者，方不至受人之欺，設或不慎，而一受人欺，辛苦得來之汗血錢財，行將盡歸烏有也，本會自開創至今，已二十年，歷經時局之變化，屢次試驗，其穩固可靠，爲任何儲蓄機關所勿及，且月有獎金，於穩固可靠之中，使幸運之儲戶，得有意外之財源，五萬元之特獎，已由於一個而推及於第一個，一二三四等獎，每種各有五十七個，此外小獎，每十個中必有一個，既穩固可穩，又有鉅大希望，有儲蓄能力者請速入會，本會備有詳章函索即寄

本月十五號開標凡於本月十四號五句鐘以前付款入新會者本月開標即有中獎希望有志儲蓄者盍幸乎來

詳章函索即寄

青島山東分會館陶路二號　萬國儲蓄會啓

印刷精美—出品迅速
估價低廉—定期不誤

醒民印刷局

能履行上述四信條

承印各種書報傳單履歷發票一切印刷物品無論駕臨面議或電話接洽無不使君滿意而得意外之便利

蘭山路十七號電話三三五五號

新盛泰皮靴廠

特製新式彈簧皮鞋

中山路　電話二九八八

價廉味美

中國山東烟公司出品

泰山牌香煙
老虎牌香煙

地址：大港一路
電話：三二三一

良醫濟世　功同良相　金匾一架　聊表謝意

同人等或因身染沈疴或因親屬患病迭經延請良醫王景韓先生診治無不藥到病除以纏綿床褥之苦一旦霍然不惟身體上痛苦解除而精神上之痛快更增無限先生真良醫也良醫濟世功同良相然良醫不易得而庸醫則到處皆是剝蝕正氣引入膏肓采薪之微因以不起推源禍始誰生厲堦同人等既幸良醫之巧遇又恐他人之誤入歧途是以商求莒縣莊太史公敬書功同良相四字製成金匾一架擇吉恭送河北路德生大藥房非求爲先生榮庶可使本市延醫之人知所取舍並以作紀念而伸同人等之謝意焉本市士女希共察之

義泰祥　義發東　魯紹田　蘭荊山　欒岐山　李光和　慎餘齋　永德成　楊會庭　王律臣　珍記號　王欽齋　盛發永　楊玉亭　王石齋　吳潤生　王珍卿　楊玉堂　謹啓

註冊商標

印刷界的同胞們？你們要解決金貴銀賤的問題！第一要決心採買國貨油墨。駱駝牌油墨爲國貨油墨中的大王？因爲出品精良，價又低廉；愛國的同胞們，請注意罷。

上海國貨油墨公司出品
山東省總代理　連古商行
總行青島天津路新十一號
分行煙台二馬路河西崖
青島特約分銷（華昌大南紙印刷局）河北路八號電話四四二八
濟南分銷　三合紙行　院西司門口電話一九零九

花柳病能弱種絕嗣

董書田

花柳一症　各國注意　惟我中國　以爲兒戲　問題重大　從長計議　我們同胞
四萬萬餘　花患柳者　十分之一　還種病症　與別大異　不但傷身　且染妻室
妻子受害　不能生育　中華民國　二十年立　國家所靠　國民兄弟　民族國家
民病國替　人民有害　國大關係　東亞病夫　辱罵甚矣　原是羞症　又壞名譽
身體懦頹　困苦之極　親戚難見　朋友難提　輕者不治　重者難醫　遺害三世
悔之晚矣　我勸同胞　人人注意　患此病者　必要請醫　腐敗治法　實不爲奇
庸醫殺人　巧網漁利　慣用頂藥　暗把人欺　水銀輕粉　分量重劑　用下此藥
以求速愈　雖然見效　無非緩期　不論良心　那管天理　由輕者重　害人無比
西若犯者　可了不的　傷損五官　破爛喉鼻　骨節疼痛　轉動難移　這種毒藥
精蟲受敵　生活一世　斷絕兒女　十有八九　腸萎不舉　看此光景　娼窯少去
染上此病　誰把你替　即得此病　莫投庸醫
費錢小事　性命關係　仔細參詳　令人可惱
本醫見此　用心注意　破下工夫　參考太西
十有餘載　今回本籍　花柳醫社　四年成立
開設青島　黃島路裏　坐南朝北　牌匾爲記
花柳專科　不治別的　精益求精　密益加密
如有此病　急速來醫　魚口便毒　白濁淋漓
楊梅疳瘡　升天蕊地　特別良方　即把卜去
藥到病除　不易再犯　普救同胞　熱心對於
困苦艱難　一概施治　貧民人等　不取文分　非是金錢　那等目的　普惠人民　注重名譽
減取藥資　吾心所欲　介紹同胞　來把病去

本醫對於花柳一科研究素有心得　治療手術　必衆不同　並以極安全奧妙方法　於最短時期調治斷根　永保不發　茲爲撲滅梅毒起見　近由德國新到銀製【老六〇六】即一千二百零六藥針　藥性和平　對於花柳中各種新老梅毒　一經注射　無不立見功效　同用之最爲舒服　毫無痛苦　如有深染梅毒　曾注射【六〇六】【九一四】數針不愈者　請速到本社就醫　本醫生驗血之後　施用藥劑　奏奇效　永不再犯　本醫素抱優待患者注意　速將注射費減價三星期　患花柳病者　特來注射　莫失大好機會也

青島黃島路花柳醫社醫生董書田謹啓

禮和洋行

吳淞路十三號　電話三四〇七

德國格貝拉麥廠製造電力摩托機

本行新由德國運到最新式電力摩托機多種自四匹牛馬力至十五匹馬力均有現貨用電極省迴轉靈快最合工廠家之用價格從廉如蒙惠顧無任歡迎

本行新到雙輪腳踏汽車既能用汽飛馳亦可以足踏轉一當二用便利非常此機係鷹牌大飛輪製造廠所發明其優點如何徵之鷹牌飛輪之完美無缺可想而知茲爲創銷起見定價低廉諸君一試方知言之非虛也

青島館陶路　山東總經理德商大成洋行啓　電話二一六七號

汽車行一覽表

行名	電話	行址
永泰和	二〇七三、二六四四、二五七四	湖北路十二號
美達	三四四四、四四三〇	河南路七十八號
大美	四三七五、四三三三	市場一路卅九號
公德（和記）	四三〇二	肥城五十四號

大連汽船會社輪船進出口廣告

大連行
大連丸　十月七日午後一時入午後五時出
奉天丸　十月十二日午後一時入後五時出

上海行
奉天丸　十月十八日午前七時入十時出
大連丸　十月十二日午前七時入正午出
天津丸　十月十一日午前九時入午後五時出

芝罘天津行
天津丸　十月五日前八時入日午後十一時出

青島廣東路門牌廿二號　大連汽船會社啓
電話　二五六三號　二一三六號　二七二七號

大連阿波汽船出帆廣告

大連　芝罘　威海
第十六號　◎共同丸　十月六日午前入　十月七日正午出
第十一號　◎共同丸　十月八日午前入　十月九日正午出
代理店阿波共同會社　[illegible]路二十二號　電話二五四二　二四四三

皮膚聖藥　皮膚全治水

皮膚病症種類極繁大抵不外溫毒蚊蟲毒蟲咬傷爲害奇癢刺痛人人皆感痛苦敝號監製之皮膚全治水則爲剷除皮膚病症之專科良藥而對於腳氣風溼尤有藥到病除之功久爲各界諸君信爲神藥茲於近數年來多有僞牌發生幸乞賜顧諸君認明惠東商標(HT)庶不致誤

惠東藥房醫院

天津路二十四號電話三九九四號

治療科目：外科　內科　眼科　皮膚科花柳科　產婦科　小兒科　耳鼻喉科　畸形科

診治時間：門診隨到隨診　出診隨請隨到　出診五元　夜深加倍

FACE FRIEND
REMOVES FRECKLES
WHITENS THE SKIN

面友

白皮色　除雀斑　嫩肌膚

總經理　上海北京路九十六號　百昌洋行

若欲皮膚白嫩。第一要毛孔細小。第二要皮下色素不沉著。否則皮膚必定粗糙烏暗而有雀斑粉刺之患。市上普通膏霜。每含酸素油質。有害皮膚。祇有……

面友　係皮膚學專家之新發明。與衆不同。確有白嫩皮膚之奇效。搽後不必搽粉。可以終日雪白嬌嫩。不現油光。能在最短時期將雀斑完全化除。

各大藥房洋雜貨店均有出售

青島總經理神州大藥房

中華書局新出版

高中師範科用

新中華教育測驗與統計

廖世承編　一冊一元

本書依照課程暫行標準編輯，目的在使學生(一)能明瞭測驗之性質與功用，(二)能應用現行的各種測驗，(三)能應用普通統計方法。書分八章：(一)測驗概論，(二)測驗的功用，(三)測驗的沿革，(四)測驗的分類，(五)測驗應用的統計，(六)編造測驗的方法，(七)關於智慧測驗的理論問題，(八)結論。全書共分四十八課，每課有討論和研究問題，對於實習工作，尤多指導，力謀打破舊本教學的沿習。本書不特可爲師範學校教本，大學教育系學生初習測驗者，亦可藉此爲進修之門。

(壬92)

中華書局最新出

高中師範科用

新中華圖書管理學

杜定友編　一冊一元四角

本書目的在使讀者能充分利用圖書及參考圖書，以研究學問，並能辦理小規模的圖書業。內容凡三十八課，第一至十四課，討論圖書使用法及參考書用法，如目錄檢查法，字典、辭典、類書、索引、書目用法等。第十五課至三十八課，討論圖書管理法，如圖書選擇、購訂、登記、分類、編目、典藏、出納、流通法等。全書採用最新的管理方法，根據「教學做合一」的原理，力求實際，不涉虛論。每課均附有參考、問題、實習三項，使讀者得有實習的經驗。書末附有分類表，姓氏表，類名表，參攷書目等，實爲圖書管理法中不可少的工具。書中附圖六十餘幅，編制印刷，均臻完美，不特可作高中課本，且可供一般辦理圖書者的參攷。

(壬90)

中華書局新出　仲光然等譯

三S平面幾何學

Schultz Sevenoak Schuyler 三氏所著之 Plane and Solid Geometry，其地位與二十年前之溫德華氏幾何學相仿，在我國銷行極廣。今將全書譯成華文，先出版平面幾何學一冊，以供初高中學生教科參攷及與原文對照之用。立體幾何學一冊，不日出版。

一冊　一元七角

(壬126)

各地新聞

膠東問題 將有急轉直下之勢

△李范與劉代表會晤結果圓滿
△兩方不再開火聽候中央處置

十二縣代表再電韓呼籲

濟南快信云　膠東問題　近日漸露曙光　集結各方面之消息而觀察　其解決辦法　大概已擧規定　專待軍政部李鉞范毓璜兩調查員與劉珍年晤商後而實行　韓復渠方面則已同意表示完全聽憑蔣總司令主持　至解決辦法之內容　因尚未到發表時期　故負責人尚守秘密　惟依情勢而斷　一星期內必有相當結果　而劉珍年之調離山東　似亦為最後必行之事實　現待商議者　不外乎第一個步驟與調防手續及地點耳　李鉞范毓璜二氏十一十二兩日已與劉珍年代表兩度會晤　據沙河電訊所傳　十一日午原定在十里堡會晤　故十一日早十時即由沙河乘汽車前往十里堡　至十一點半　劉代表李恒華始由鄉紳一人領導出掖縣西門　時省軍指揮官曹福林　已預派人在第一道防線守候　當保護李恒華到十里堡　當因十里堡房舍不便　臨時又改在神堂　李范與李恒華晤談約兩小時　至下午二時　仍由省軍護送李恒華至防線外回掖縣城　李范二氏亦返沙河　雙方會晤內容　雖不知其詳　但據李范談稱　結果頗為圓滿　實行停止軍事行動　今後不再開槍　完全聽候中央處置　至本人（李自稱）入城與否　須劉代表向劉請示後　方可規定　現已約定十二日午再行晤面一次云云　本月十日有萊陽縣黨部兩委員及民衆代表四人到沙河謁見李范兩調查員　請轉懇中央以息事寧人之宗旨　對膠東問題和平處置　記者叩以萊陽情形　據談劉軍第一防線在城西馬山堡附近一帶山地　與省軍相距約二十五里　沿城佈有防禦工事　為久守之計　城內遍地地洞　並可通城外　辦公處多在地內　城內劉軍除第二旅梁立柱部外　尚有騎兵團教導團特務團等約六團　何益三之副師長辦公處設在縣公署內　又據此間所得消息　李范十二日午仍與劉代表李恒華晤面　詳情尚不知　李范二氏因奉蔣總司令命令　囑速與劉珍年晤面　故或須入掖城一行　但入城與否　迄至記者發稿尚無消息到來　至前方情形　李范兩調查員抵沙河之後　韓劉兩軍確已停止戰事　十日起已宵日夜不聞砲聲　蔣伯誠十一晚接到李鉞范毓璜兩氏由沙河來電一通　內容係報告十一日午在神堂與劉珍年代表李恒華晤面情形　及規定十二日再行相見　並稱兩軍確已停戰　已不聞槍砲之聲　蔣氏接電當即轉電蔣總司令及軍政部何部長報告一切云

又膠東十二縣代表吳達觀等　頃有電致韓復渠反對讓萊棲牟文海五縣為劉軍防地　原文如下　韓主席鈞鑒　報載鈞座允以萊棲牟文海五縣劃歸劉部駐防等語　惡耗傳來　群情惶駭　查劉某罪狀業經先後電陳　當蒙鈞悉　膠東各屬　被害以萊牟等縣為尤慘　茲幸再見天日　何忍重投油火　談虎色變　可為寒心　民衆誓死不能承認　除電向中央力爭外　懇請鈞座徹底解決　並將目前膠東兵匪肅清　為民除害　不勝迫切待命之至　膠東十二縣代表吳達觀　丁建業　鄒立泉　于方亭　劉德臣　王道明　于維周　宮建九　王仁亭　王忠若　王寶棠　崔提等叩灰（十二日）

濟南飛機集款會 開第五次常務委員會

▲議决各縣募捐辦法

齊魯社訊　濟南飛機集款委員會　於今日（十二日）上午八時　在大觀園開第五次常務委員會議　出席者　王芳亭　張葦村　[張竹溪代]王墨仙　朱子芹　馮念魯　陸廷撰　靳荐青　陶峻南　沙月波　孟蔭軒　辛鑄九　王星齋　范崇德　張叔衡　此外尚有大會特請協商購買飛機辦法之省府參議魏秉霖亦列席　由靳荐青主席　王墨仙紀錄　由主席報告一週來工作經過後　當經決定各縣及各重要地方募捐辦法　并決定函送捐啓十份與漢口商會會長馬海喬　託其負責代募　借以增厚財力　至十點半散會云

建設廳注重電話事業

△令各縣建設局迅速進行

齊魯社訊　山東建設廳昨訓令百零八縣建設局云　為令遵事　查長途電話為建設要政　如有應行架設　擴充修理或整頓事項　均應趕速辦理　以利交通　本廳前為求各縣電話工作進行迅速起見　曾規定凡電話發生障礙時　修復需款在二十元以下者　准先支後報　並開示各縣平日應備電話材料清單　飭於每年一月四月七月十月前查明購補　以資隨時應用　各在案　該局長其善體本廳注重電氣建設之意　嗣後遇有電話事務所請辦及本廳飭辦各件　務須即時舉辦　不得積壓　除分行外　合行令仰遵照　此令

蘇魯邊境股匪 已竄回豐縣

魚台縣城 大受驚恐

齊魯社魚台通訊　本月六日　魚台城南二十里順河村　忽由蒙城夏邑一帶竄來大股土匪約六七百人　匪首楊協月　自稱總司令　餘如張鴉鴿　朱懋子　朱武等股　皆為其部屬　旗幟赤紅　服裝雜亂　沿途焚殺擄掠　兒女已被姿色稍佳之婦女　無不受其蹂躪　刦奪花枝招展　車載馬駝　為不可勝計　本縣得報　因其有意竄擾南陽湖　遂急調集全縣民槍　及民團共二百餘人　由代理大隊長蔣和率領　齊集東南邊境郝集杜莊一帶　從事防禦　七日下午　匪已逐漸北移　盤踞渠寨大營集（距城七八里）　意圖北侵　一時城內人心搖動　市面緊張　風聲鶴唳　危岌萬分　晚間槍聲震動耳鼓　警察密佈街巷　守衛遍登城牆　至十一時　忽聞匪衆已被單縣駐軍一一六團及本豐縣工兵營民團擊潰　竄往豐境東南　放棄肉票百餘人　均被救出　惟其中是否參雜匪類　尚不可知云

蒙民心理厭聞內戰

△劉守中視察蒙邊各旗
△見各王公皆傾心向內

傅作義赴包頭視察墾隊渠工

綏遠通信　本月（五日）上午十時　省主席傅作義　偕同七十師長王靖國　墾務總辦石華嚴　由綏赴包　聞此行係一面辦理屯墾事宜　一面與騎兵司令部商宜水綏計畫劃毗事宜　現屯墾隊渠工　已有一部完成　傅等此行　意在從事視察　令其加緊工作　關於剿匪　現河西只有楊猴小殘匪二百餘人　經趙部痛剿後　紛向東南逃竄　趙部正在追擊中　最近期內不難徹底肅清

日本報紙宣傳　一極盡造謠挑撥之能事　如最近傳播內蒙王公要獨立云云　尤屬無稽　證以劉守中遠涉錫林郭勒盟　所視察蒙邊地方　如達爾漢旗　四子王旗　茂明安旗等處　會見當地王公貝子　均表示誠愛和平　傾向中央之意　即可不攻自破　其至茂明安旗　適許多王公貝子均在彼地參拜班禪　特以隆重上賓之禮待劉　吃全羊　照合影　行時復走送極遠　到達爾漢旗　由沙白子傳達　與盟長相見　盟長初時　談話強硬　問關中開始內戰如何　熱河危險否　劉答內地各省甚平安　無內戰　熱河誠危險　熱如不保　察哈爾綏遠　以至此間（指達爾漢旗）均危　有備乎　盟長答　無槍無餉　將奈何　劉云中央有預備　我們內外一心能合一　纔有辦法　盟長欣然曰　中央有辦法　那就好辦了　劉又問如果外蒙旗兵突然闖入　則如何　盟長答　我們地理熟悉　又極團結　能聯絡抵禦　所慮者飛機大炮耳　劉曰　中央能幫忙　無慮也　繼到四子王旗　四子王正有病　未能多談　因與台吉談內外合力禦侮事甚詳　台吉謂中央如能切實幫助　此間練兵備好　定能抗敵禦侮　觀上云云　可見內蒙王公傾心內向之一斑　益證日人宣傳之謬妄　惟於此有一注意者　蒙民心理最厭聞內地內戰　頻年國內多事　要已漸失彼等信仰之心　今彼一見漢官　即以內戰為問　如魯之韓劉　川之二劉　陳之能無猛省乎

新民印刷鑄字所啓事

本所為圖印刷界發展起見　特向上洋購辦大宗機械　聘請專門技師　力求改良　各種新式花邊及英文字母　異常完備　自試辦以來　即蒙各界贊許　今欲擴張營業　因原地狹小　不敷應用　特遷於膠州路門牌一〇六號　如蒙賜顧　無任歡迎

▷可樂地咖啡店廣告◁

地址 匯泉路四號　電話 四七三六號

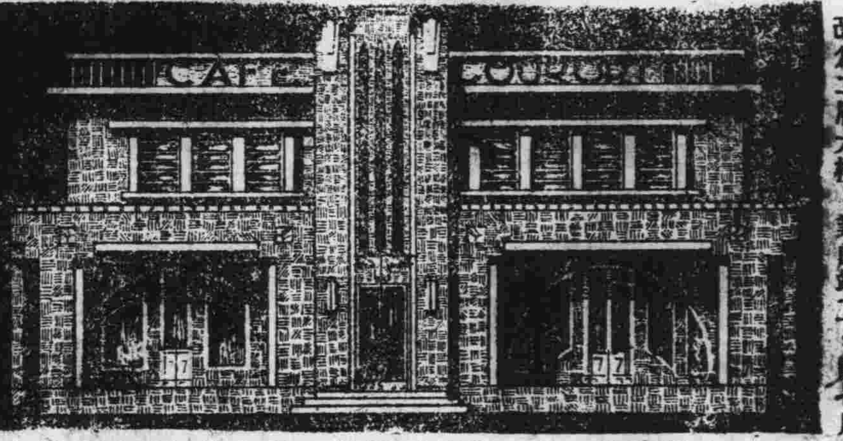

敬啓者，敝店自開辦以來，已歷七載，深蒙各界諸君惠顧，為勝感謝之至，敝店特為便利顧主起見，茲於今春，將房屋重新建築，改為二層大樓，業已竣工，自七月二日，照常營業，上下房間，非常寬大，空氣暢通，所有一切，向背俱成，且配有樂，以助興趣，由北地新請之廚師，技藝精妙，非常精美，無論點心飯種，食美大菜，無不精美，適口啤酒，汽水，各種洋酒，等等，應有俱備，為早餐，午餐，晚餐，價目仍照舊章，若諸君請客定席，則價目更格外克己，請各界諸君駕臨一試，始知言之不謬也，可樂地咖啡店謹啓

住宅招租餘地出讓

茲有貴州路東頭（鐵路局西）中段筑縣路　號獨樓招租　黃台路中間建築餘地出讓　希望者向筑縣路二號或電話二九五七號接洽

樓房招租

茲有萊蕪路新五十七號新建三層樓房一所　每層住室五間　廚廁各一間　院內平房二間　並帶炭屋　院落房間寬大明亮　上下水道電燈俱全　分租全租均可　有欲租者請至肥城路四十八號楊宅接洽此白

吉房招租

茲有大學路新九號三層樓房一所　計大小十六七間　外有汽車房下房　冷熱水管大飯間浴盆電鈴等物設備完全　如有願租者　於每日十二時至二時　下午五時至六時　駕臨平原路十二號趙寓接洽即安

市房出讓

陵縣路北首轉角舖面樓房一所　計私有地三百四十二平方公尺九　二層樓房二百一十一平方公尺　現租洋一百六十元　賣價一萬四千五百元　萊蕪路新四十八號

東亞建築工程行啓　電話一一八〇七

住宅及住宅建築地出讓

茲有地點適中　風景幽美之住宅　及住宅建築地數處　廉價出讓　湖北路十七號　電話四七一四

園地出售

茲有園地一段　在李村中學對過馬路北邊　計官畝六畝餘　內有房屋數間　及垣牆菓樹等　情願廉價出售　有欲購者　請向甯波路三十號接洽可也

小汽車廉價出讓

茲有士多郎五馬力小汽車一部　每小時能走三十里　出讓取價三百二十元　願購者請投函本報信箱一四三號

山東大戲院

十月十三日起映於

色藝兼全女星　黛娜葛萊拉　主演得意傑作

德國烏發公司最近名貴出品　空前未有　艷麗絕倫　滑稽鉅片

幕幕精彩　背景富麗　服裝新奇　處處動人

風流女伶

舞台佈景、金碧輝煌、柏林著名明星數百人登台表演各種妙舞、大足欣賞、而新婚之夜之化裝跳舞大會、珠光鬢影、彩色繽紛、尤極盡聲色之能事、如與「靈肉的衝突」一片較、則彼為大悲劇、此為大喜劇、彼以冷靜勝、此以熱鬧勝、殊有異曲同工之妙、足以壓倒一切艷麗滑稽鉅片、

下期准映　全部海戰影片　汪洋大戰

時間照常　二點鐘起　十一點止　價目照常　樓下四角　樓上六角　一元

福壽大戲院

十月十三日起映出類拔萃全部有聲對白滑稽愛情電影

巧鴛鴦

勞勃亞姆斯德朗　琪恩奧瑟綠拉蘭恩　合演

環球公司新片　A UNIVERSAL PICTURE

EX-BAD BOY

冒充電影明星　演出無窮笑料　電影中之電影　笑話中之笑話　膽小如鼠偏多　佳遇美色包圍　左右源逢

加映　1. 環球新聞片　2. 奧斯瓦鋼筆畫片　3. 司立姆主演笑片

優哉游哉

每天五場　價目照常

邪瘋子

噛桐

郭棐粵澹堂集云．明崇禎間清苑县賣柴傭．邪姓．無名字．不讀書．喜誦古人忠孝事．家有母有兄．每晨出賣柴．面傅粉．戴鬆髮．間亦五色備施．簪草花．歌市上．歌巳卽哭．貪權奪嫡侮之．不爲意．入者以瘋子目之．崇禎壬午癸未間．於市上行步．口中自語．作詬詈聲．或詰之．卽倖步劇談．相仍在肩●上自乘輿．下迄邑宰尉．無不指斥其非而痛詈之．時流寇已不可收拾．中外大用兵，制府關帥能一一舉其姓名．若者貪．若者懦．若者淫．若者殘．若者縱部曲擾掠．若者樹黨行私．罔君上有無眞僞．聞者不能辨．雖殿官悍將．亦概醜詆惡呪之．鮮所顧畏．且語且泣　目眵口涎交下．手擗汚人衣．聽者傻堵立．或嗤爲妄．瘋子亦不與較．談已．荷担去．有嘲之者．輒側口咀呪．側肩不脫是擔．奈何．瘋子瞪目厲聲曰．咄．若謂我苦是擔乎．是擔非我不任．今朝中宰相．閫外將軍．誰克任是擔者．益叱詈不休．柴常不鬻．則買酒肉．奉其母．母兄謂非貧家計也．共誚讓之．瘋子乃陳地大哭．雜引王祥孟宗事．以自譬解．母始釋．一日．倩人書一紙．實封投官府．謬云將陳地方利害．啓之．則皆指斥守令不道事．官府怒．欲扑之．左右曰．此瘋子也．不足責．僅而獲免．甲申．流寇破城．瘋子不見．或云死於兵矣．或云則死於水．又云巳削髮爲僧．不知所終．

記者按：除了我一個人以外．世界上的人無有不是該殺的●再痛快一點說●連我也是在該殺之列．正自不外特例除外．因爲我分明是國民一份子．既然把身體廁在民國的國土之內●而爲一具民國國民●那末國運之隆替．民族之安危．與夫民國公僕之忠奸．當然有過問的允權之實．尤在總結果．就是擁護或驅逐●今日自元首以迄局所內小小職員●有沒有一個不夠邪瘋子指斥痛罵的資格．尤其是所謂親民之吏的守令．不道德的行政．視爲職分內事．一意以殘民肥己．賭賂上峯爲能．有沒有一個不值得張獻忠李自成復出．左手抓著剪的文衡賜督柴．右手用食指勾動著手槍機關．連眼淚加口涎．狠藉他一個甚時．然後旂的一響．給百萬圍觀的受害民衆．傳一個拍掌喝好　我眞不明白若輩待決的犯人．終究是何見解●是何倚恃●而竟敢於奔趨自殺途路．尤其不明白國土如此廣漠．何以傳染到如此普遍．設使邪瘋子生在今日．不知他將如何的痛哭流涕．大罵而特罵，罵到無地下台之時．吾知其必不屑在位的承擔．也認爲實在沒有．永久放在肩頭上的必要了　嘻．你想要把擔子擔起．他人不但在旁哭你位卑言高，不知自量●而且在你的擔子兩端．用力的掣住和下墜．叫你挑不起走不動●甚至從你的肩頭把擔子掀下．使你無擔可擔．你想．一瘋自殺的桑園．豈能讓此重擔有人負責担起嗎．今世有邪瘋子其人乎．嘻．可以休矣．

荞魯

澄溪

延是藥房的少股東，終日不做些正當的工作；他是吃」就坐了起來，他是永不離開藥房的，因爲常來的原因，他與香也就由認識而至於友愛了！

又到藥房裏去了！

延當着看見了香女士後，應說的說完了；但是他又向前靠近了香坐着；或許他的腦裏，在想着：「我同現代的學生幷肩坐着，多麽爛啊！」他的面色的表現，似乎是十二分的得意似的．

這時，延雖是在坐着；却只是他的體軀在坐着，他的靈魂早已飛進了高不可攀的雲霞裏去了！想借當時室外室外的一切，都巳被他視爲無物了！

香雖是十七歲的初中女生，却對於社會的一切，觀察的很淸楚，尤其是男女間的隔閡，她更早已拋棄掉了！所以她對於延的應度，能很溫和去談笑，應付，

在同一時間裏，另外的一個較遠的鄰居，是個鐵廠的工人｜｜鎭，也在放工休息的時間裏，在馬路的人行邊道上閒逛着；當着鎭走到藥房門口的時候，就發覺了他和她的幷肩對語，眞所謂「如林如竹，忽斷忽續，」他以代千載難逢的機會；比較看電影都經濟；所以鎭就在藥房的門前，呆呆的站住了！似乎是要去加入近坐而談天似的●

延又在用右手拿起一個茶碗，向香的胸前一推，的確是故意的．的確是和她的似有似無的突部，接觸了！香更微微一閃，但仍未逃出戲網，她樂極而笑了！繼而聽見：「你去打茶我用，我的……」合」延在一面說．一面嚷．

鎭還是站在那裏呆呆的凝視着他和她，這時他｜鎭的心房，或許已經破碎了！只是忐忑的跳着，更似乎是熱火在燃燒着；他始終不自知了！

果然的香接了茶盃，到內間去打茶來了！

「我固然要喝你的茶，但是，你也要自食其力：自己也喝點，就用這一個盃吧」延又將盃，從自己的口拿下，送到香的口裏了！

香喝了茶後，就回去了，二人都很心滿意足的，表示着揚揚自得●

香既是如此的活潑舉動，但却不知早已被人窺見，而窺見者早在外邊鵠候了！

當着香剛走到了門口外，不知不覺的被人拉住了，她抬頭一看，原是那鐵廠的工人｜鎭，將她的衣服牽住了！

那在鐵廠中工作的油衣服，黑皮膚，使人一見而生厭心！尤其是很高身材的鎭，猛力的將她一拉，她敵不住了！她很覺得痛苦了，但是又不能吶喊，因爲都是相識的鄰居．更爲自己的顏面，

「你……只知道愛……延……你今天……我要……你我更要……你！你……是應當誠意……接受的！」鎭在半呑半吐說着；當香問他爲甚拉她而未說完的時候●（未完）

社會長篇　桃源人語　（一百二十一）

第六回　古塔浚空笛犀笑鬼調
　　　　金波湖碧墳墓傘旗袍

游僧將藥丸塞進允平的口中，候到那丸子化了，順着津液下了咽喉，游僧又將允平兩手張開，上一下的搖動●允平咽了丸子，覺得心裏平靜了許多，口裏便不呼呼地作響了，游僧道：「好了好了！心氣一平便沒事」」雲裳驚喜地問道：「你這丸子是什仙藥？有這般的効力？你知道他患的是什麽病？怎麽你便備有這般的仙丹呢．」游僧道：「不瞞你說，我自青年出家，雲遊巳遍南北名山●因爲自己終究是個凡人，有時不免凡心勃發　修煉的人是免不了魔障的，到了那時，如何地去遏止呢？因此我的師傅傳給我這個藥方，做和這〔稀康藥丸〕，就是遇到凡心勃發，魔障交攻的時候，將此丸服下，包管你心平氣和，萬念皆空，我在四十以前，服用此丸，屢見神效，以後便久巳擱置不用，今晚遇見這位先生，總是有點仙緣了」　允平此時已恢復神智，聽了游僧的話，心裏好氣又好笑，但是他那丸藥竟有此奇效，也算卞對症妙藥呢●雲裳聽見游僧的話，半信半疑，好在允平也恢復了神智，總該謝謝游僧才是，于是向游僧道：「眞是緣分湊巧，今日遇着師父，救了我們的危急，我們是十分感謝的」游僧說道：「那裏話裏，出家人與人方便，自己方便，算不了什麽

我看這位先生，正在青年，有句逆耳之言，就是應該淸心寡慾，這裏我且奉送丸子十粒，以備不時之需，就請人裏收下了罷．」說着就葫蘆裏倒出丸十粒，交與雲裳　雲裳紅着臉收了，允平坐起身來，伸了一伸懶腰，向雲裳道：「我剛才好像做了一塲春夢！」游僧道：「現在月已西斜，時間不早，兩位游興已闌，不妨早點回去．請問兩位住在那裏？」雲裳道：「我們住在桃樓廬，師父如不嫌棄，明天請去坐坐．」游僧道：「不敢詣問貴姓？」雲裳道：「我姓邱，請問師父法號？」游僧道：「不敢，就是破衲兩字．」這時候，月兒斜掛在西邊的林木，衍叔塔披射着金光，孤山的黑影，倒插在湖裏，遠處雷峯塔口映着月色，閃出金色的波光，萬山是異樣生動

虎口餘生原著　太原公子許遜

枕工

劉蘭蓀

一，
靜悄悄地深夜，
暗淡淡地燈光，
枕上凝思，思將來的立塲
二，
掙扎着尋工作，
也就是拚着命兒求生活
！
三，
離別了家鄉，
踏入了這風濤險惡的塞
外，
四，
熄了燈，
屋子裏睛到十分；
正途陷落，
人們徬徨到於今！
五，
塡起陷落的途徑，
是青年們重要的任務，
六，
團結，熱烈的雄心，
鍛鍊，使熱烈而生出光芒，
七，
光芒擴張，
安置祂證在正途的兩旁，
行人們！
永永安康，永遠不要
徬徨！
二〇，十二，廿七日夜
十時，

商情

十月十三日各貨行市錄左

▲七釐

期貨市	
正月生油	一八六五
臘月生油	一八九
正月生米	八五七五
臘月生米	八七三五
市後	
正月生米	八六

▲現貨市

廣幫辦西南口生米	一〇三
汶口太安生米	十元
本街辦西南口生米	一〇三
汶口生米	十元
現豆油	一五一
平度生油	二二

午後期市

東洋辦西南口生果	八元
正月生米	八七五
臘月生米	八六七五
正月生油	一八六五
臘月生米	一八八五
廣幫辦西南口生米	一〇八二

▲山貨市

苦杏仁	一九
青州核桃	一〇五

△雜粮市

徐州芝麻	八九
海州白紅豆	四三
青口黃豆	五元
海州小豆幷	三一五

△麵粉市

雙蚨粉	三〇一
雙鹿粉	三〇八
鯉魚粉	三二五

▲棉紗　益成永行單

32化蝶	二三八·
32銀月	二四八·
32寶船	二四八·
20銀月	二〇四·
20五星	一九九·
20寶船	一九·五
20宮女	一九九·
16銀月	二〇〇·
16五星	一九八·五
16寶船	一九七·
16豐年	一九四·

▲本市行情　同泰昌行單

電匯申	一〇二〇〇
五天申票	七一一二五
銅元	三三三五
上海票	九九八〇
山東票	九九七五
大連票	一〇三〇〇
平津票	九九八〇〇
烟台票	九九三〇〇
維洋	九九〇〇〇
立人洋	一〇二〇〇
20小洋	八〇〇
新加坡	一七八
俄金鎊	二一〇〇
美金鎊	四四三
美金票	四五〇
美銀洋	四二五
英金票	一五〇
英金鎊	二〇〇
日金鎊	一九四

▲本市金票期市　三十號期

午前	九八八〇
午後	一〇〇〇

義聚合錢莊行市單

同仁泰千原醫院開幕廣告

▲治療科目　內科，外科，花柳病科，（六〇六號，九一四號注射）
〈特設　肺病科（肺結核，肋膜炎）
新設物療科（電療科）　腦神經系一般（神經衰弱，性器疾患其他）神經痛各症，慢性胃腸病一般　筋肉炎，關節炎一般，皮膚病　急慢性淋病及淋毒性婦人病，半身不遂
▲治療時間　自上午九時至下午九時（物療科自上午九時至下午六時　星期下午停診　出診．隨請隨到，急診．隨到隨診不分夜晝）
院長　千原寬　物療科主任　平木春雄
醫員　二宮修一郎　戴志儉
▲院址　聊城路八十九號　電話二八四九號
同仁泰千原醫院物療科啓

華德醫院
治療科目　外科　內科　婦科　產科　皮膚花柳科　耳鼻咽喉科
治療時間　門診　上午九點至十二點掛號一角　下午二點至六點掛號一角　出診　除門診時間外隨請隨到　診費三元車費在外
病房設備　病室清潔　看護周到　設備完美
院址武定路十四號　電話四八六八號

康樂女醫院廣告
本院專治（內科　外科　婦科　產科小兒科　眼科　耳鼻咽喉科　皮膚花柳科　注射各種藥針）
診症時間（每日下午二時至六時　星期上午九時至十二時下午停診　急症及接生隨請隨到）
本院備有上等養病房數間最適生產及養病之用住院者請逕向該院接洽爲荷
地址中山路一七一號
電話　日間三三四二　夜間四一四七號
院長女醫學士高欣榮謹白

聚順皮靴店　皮箱　皮包　皮衣　俱全
聚順皮靴店
自一號起至廾號止特別減價一律八折
中山路九十三號

注意

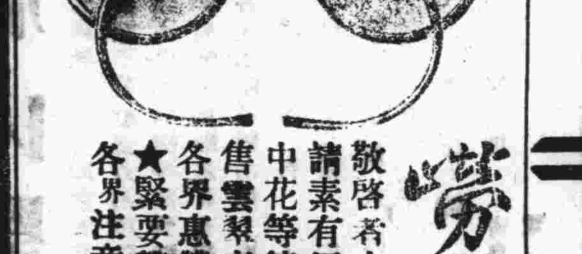
勞山晶石眼鏡老店
敬啓者小號在青創設三十餘載專辦勞山各種晶石久由平蘇聘請素有經驗之技師加工製造各式眼鏡力求改革養目近視老少中花等鏡決無光線不合之慮並修理舊鏡以及中西金銀絲腿鏡售雲翠老玉煙嘴藏鑽等物一概俱全貨真價實童叟無欺早受各界惠贊零售批發價格從廉倘蒙賜顧無任歡迎之至
★緊要聲明★小號原無分號並代理處屢有冒充小號名義者請各界注意認明本號招牌仿單庶不致誤
青島即墨路西首道北　三山誠眼鏡店謹白

（青）李村路　天津路（島）
神州大藥房總經理批發處

勞山汽水公司出品

廿週紀念　清香雪大放價　眞實犧牲
只有五天了
限滿不再展期　額滿不再加額
快快來買　勿失良機
福勝春茶莊啓

律師傅汝舟啟事
本律師業經濟南青島執行職務現已由濟來青業又蒙載並經青島華豐火柴工廠聘為法律顧問久為各界所信任凡有聘請法律顧問與委託承辦在各級法院民刑案件以及華洋訴訟事件均可聘請委託若有接洽事件請到敝事務所接洽可也 事務所設於西嶺滋陽路忠仁里院內

律師郝鳳城啟事
本律師事務所現由廣西路二十七號遷至萊陽路十號如有委託承辦各級法院民刑訴訟案件者請移玉本所接洽可也特此通告
律師事務所 青島萊陽路十號 電話三一六七號 濟南林祥南街廾二號 電話一八七五號

律師盛家良通告
本律師承辦青島地方法院山東高等法院南京最高法院一切民刑訴訟案件暨證明契約遺囑撰擬法律文件如有委託辦理者請至本所接洽可也
事務所中山路一六六號

慎德成廣告
敬啓者敝號新到各種新裝衣料花色奇艷價格特廉茲值春往夏來之時如各界諸君需製新衣務請惠臨賜顧不勝歡迎之至
地址中山路 電話三七二一 四五七六號

洪興德綢緞皮貨莊
貨眞價實 言不二價
本號新到國產綢緞歐美呢絨化妝物品以及各口粗細皮貨 定做時式大衣斗蓬備有禮券以供社交餽贈蒙惠顧竭誠歡迎
海泊路中 電話二一五四八號 本號主人謹啓

特別啓事
啓者本公司在中國各大商埠辦理保險以來已有多年久爲紳商所信用今爲便利營業起見凡有華人保險一切交易特託泉記服房代理保費格外從廉設有不測無不迅速賠欵如蒙賜顧請直與泉記服房接洽可也敝行無不歡迎
泉記服房現寓邸縣路三號同興北棧內
三井水火保險公司敬啓 電話四五三三號

抵押放欵
本公司現受人委託大批現欵專做房產抵押如有願借者請 駕臨接洽

買賣房產
本公司代客買賣房地產近日成交不少如有願買或願賣者均可代辦
美商中華平安公司 電話五〇六二號 地址湖北路廿七號甲

英商保豐水火保險公司
本公司爲調劑社會金融保障商人血本起見專辦房產貨物輪船火車水火保險膠濟隴海津浦等處聯絡有數廉低手續便捷信用昭著賠欵迅速欲投保者請至敝公司接洽爲盼
總公司上海九江路二號
分公司青島濟南路八十一號豐昌隆內 借用電話三四六八

福順泰
洋廣雜貨 化妝香品 應時用品 彩鳳奩靑
◀中山路五十六號▶
電話(三七二一)(四〇七五)

萬德興皮靴店
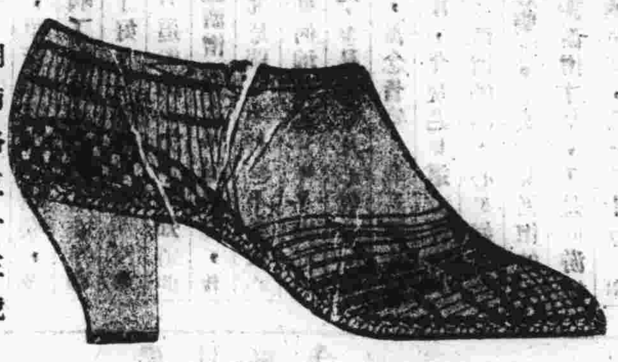
湖南路五十三號 萬德興皮靴店主人啓
萬德興皮靴店出品好價錢賤光顧者都稱贊脚事福真非凡如不信請來看買一雙穿幾年

愛國諸君注意
國貨膠皮鞋到靑
威海衛中威工廠製 雙獅球牌物美廉價
運動鞋 自由鞋 旗坤鞋

膠濟路總經理 青島華商德裕富舖 並請各站分銷處
地址平度路電話三五六二號

請用國貨福字膠皮底鞋
(種類)自強鞋 強國鞋 運動鞋
(本鞋六大特色)科學製品 堅固耐勞 式樣新穎 四時咸宜 衛生防濕 泥濘不滑
物美價廉 提倡國貨 挽回利權
總批發處 中山路五六號 福順泰 電話三七二一 四〇七五
製造廠 福字膠皮底鞋工廠 台西鎮團島二路

萬寶銀樓
本樓甲字十足赤金加色紋銀時樣首飾眞珠寶石鑲嵌玲瓏中西器皿價格從廉
北平路北 電話二七七八號

天寶銀樓
專兌上字十足赤金精製金銀首飾器皿選辦珍珠翡翠鑽石兼收各國金幣砂金
膠州路三十八號 電話二二四四號

大中華藥房
專辦各種 藥品器械 衛生材料 如蒙惠顧 價目克已
地址中山路四十號電話二九一號

新製各種機器
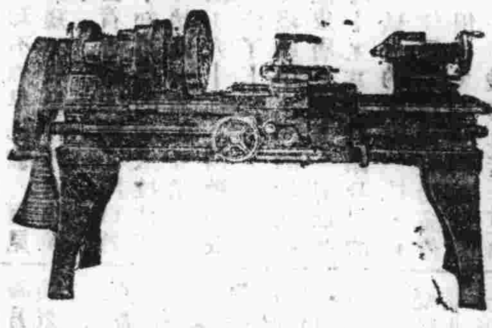
本廠開設青島歷有年所出品精良向蒙實業各界所贊許茲爲提倡國貨發展實業起見特製六呎八呎鏇牀機新式析齒机大壓力机脚踏鑽印信機各種保險銀櫃頭號切麵機彈花機機身堅固使用靈敏並製各種機器零件不特在船來品之上且價格尤廉如蒙惠顧無任歡迎
青島廣西路二十四號 利生鐵工廠謹啓 電話三九三九

建築工程師張景文啓事
本工程師承工務局註册承辦繪製大小樓房上下水道各等圖樣及監工估價等事並代理買賣房產如有以上項事見委者請惠臨湖南路三十二號魁記工務所接洽可也繪費公道定期不誤 電話四八零四號
青島魁記工務所工程師張景文謹啓

建築工程師欒子瑜啓事
本工程師承工務局以建築工程師註冊承辦繪製房屋及圖樣監工估價等事如蒙各界以平樓房住宅店舖廠園工場及上下水道等設計繪圖事務見委即請惠臨平原路八號本工程師繪圖部接洽可也 電話四七九六
青島瑜記服房繪圖部工程師欒子瑜謹啓

欲辦實業者注意
敬啓者鄙工廠專門製造柴油發動機並麵粉油坊各種機器使用簡單開閉敏捷兼承包各種鍋爐修理汽車輪船及各種機器倘蒙惠顧無任歡迎
青島雲南路一七六號 元聚鐵工廠謹啓

齒科醫學專門 陳寶瀛牙醫生
牙痛止痛 拔牙局部麻醉 鑲牙 補牙
診所膠州路西口

廣瀨小兒醫院
乳兒科 小兒科
院址 鐵山路五十四號 電話二八二九號
門診 午前 午後 入院應需
院長廣瀨徹夫

若槻醫院
專治 內科 兒科 花柳病科
並專用新法戒除鴉片嗎啡等癮限期出院毫無痛苦
診療時間 午前八時 十二時 午後五時 七時
院址 德縣路三十二號 市政府西側面 電話四六〇四號
德國醫學博士 市立醫院特約醫師 若槻寬隆

華振氏藥房
中山路南頭十號 電話四三零四
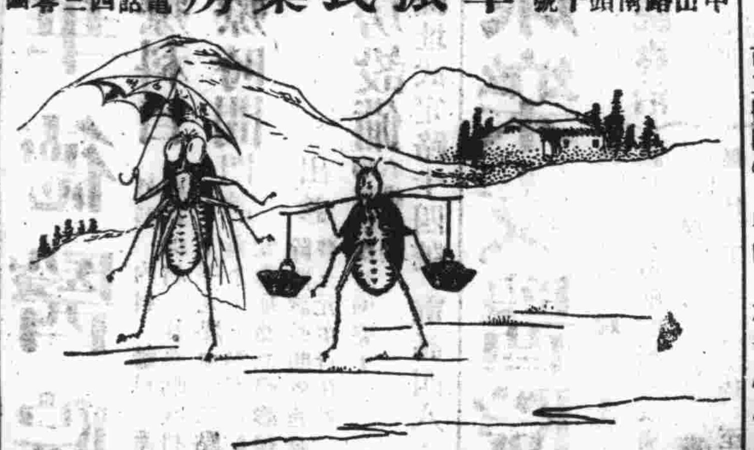
蒼蠅善能傳染白喉痢疾霍亂吐瀉傷寒肺癆天花痲疹等症受其傳染者輕則延醫術可診治其重者不數日即能致命其害莫大也今有散而廢滅蠅水發現專能剷除萬惡之蒼蠅居家不可不備 說明書函索即寄

德商凌基藥房廣告
本號專辦西洋各國各大名廠馳名良藥衛生物品醫療器械補腎健腦等等良藥種類殊多不及細載德法各國花卉用品兼配歐美各種藥方所用藥料俱是上等對於配方業已研究三十四年本市中外無不贊許
青島中山路一五五號 電話四七七五號

萬靈藥水
是統治霍亂 吐瀉 腹疼 下痢及預防一切的瘟疫諸症誠家庭必備人人必需之無上良藥也
青島共和大藥房監製 中山路二十三號 電話三〇五三號

富田眼科醫院
曾眼失明實人生之不幸並失世間全部之快樂本院開業以來治愈華人眼病者不計其數近日添設華人精通日語者執其事務不但於病𤺥詳答毫無隔膜於治病上有不少之便利也
青島東阿路五號正金銀行鈴木商行橫街
院長富田要 電話三六一九號

博愛醫院
◎治療科目 外科・皮膚花柳科・耳鼻咽喉科・內科・
◎治療時間 上午八時至下午八時但急症例外・往診隨請隨到・
◎房室設備 病室清潔・設備完美・看護周到・
院長 醫學士 飯田芳亮
副院長 醫學士 張桐林
院址 聊城路五十七號 電話三七〇一

神內醫院
敝院自去歲開幕以來頗蒙各界歡迎對於中外患者之醫治無不盡心盡力治療院內設備完潔僕役服務看護格外周到隨呼隨到無不臨時而來能使患者心裏爽暢立刻即愈並有精通華語醫學關於病源問答毫無隔閡於治療上甚顯覺便利
主治 內科 小兒科
科目 皮膚 花柳科
門診 午前八時至二時
外診 下午 隨時
院長 神內正範
院址 青島德平路十號 電話四七五七號

欲請助產者注意
產科醫士李愛清歷充東三省各大醫院產科主任對於產婦人科有十餘年之經驗無論平產難產用最新催生法可以減少許多痛苦及其他意外危險保障婦嬰安全無事凡婦人月經不調及生殖器等病症均有特種最新式療治法如有請者函知電知均可此白

產科醫學士李愛清啓
雲南路門牌四十三號 借用電話四九二一號

介紹推拿女醫士
曾文昕女醫士向在上海學習推拿爲人治病頗著效驗現在來青設立診所推廣醫術女士爲名門閨秀畢業甚佳對於推拿手術尤所擅長舉凡老人患痰嫩女血氣小兒腸滯諸症爲醫藥難求速效者尤有手到病除之妙即或身體疲勞精神委頓一經推拿亦無不立時奏效爲同人等知之較悉用以介紹並列露例於後
診所江蘇路十九號 即膠州路口市立醫院斜對過
診費 門診一元六毛 出診三元六毛 車費在內
診期 門診上九時至十二時 出診下三時至六時
介紹人 丁敬臣 呂月塘 宋雨亭 徐永庚 陳敬齋 黃觀三 徐仲森 向禹九 單神慕

欲請產婆者注意
茲有產婆還藤石子 精通華語 曾任日本產科專校畢業 及各大醫院實習甚久 在本埠開業亦已數載 經驗宏富手術靈敏 遇有難產 尤爲專長
現住廣西路二十七號三樓王寓 電話四七五九號

英記樓新號啓事
啓者本號樓自鄙人接辦以來辱蒙各界光顧茲爲酬應主顧起見不惜重資由粵滬增聘上等名廚精製時鮮粵菜西菜全菓素菜以及中西各色點心新到廣東臘味無不應有盡有房間寬敞雅潔招待週到盤勤用具消毒尤合乎衛生之道宴會小吃無不適宜倘蒙光顧不勝榮幸
本樓主人啓
中山路一百一十號 電話二二五五九號

青島文歷園
本園在濟開設有年久蒙各界贊許茲爲酬答顧客雅意起見特在青島天津路元善里內開設營業精製各種醬味隨意小吃無不俱備房屋清潔招待週到爾顧諸君盡興乎來
本園主人啓

花園飯店
本飯店新修房間特別清潔對於宴客非常週到並新按無線電收音機自晚六時起收各地音樂以娛顧客
價目 午晚飯八角至二元
地址中山路曲阜路轉角
電話三四二九

大同餘記西菜館
本館在大沽路開設大同西菜館自開幕以來深荷各界讚許今將房間重加粉飾特聘著名廚師專門西法大菜以供各界宴會嘉賓之用今擇定二月廿九日開幕尚希惠顧無任歡迎

本館主人啓
電話四九二二 四四四二號

東方村飯莊啓事
本飯莊開設於常州路東方菜市南門裏坐東朝西門面已歷有年所專聘精藝廚師烹飪南北大菜酸鹹辛甘能適各人口福堂役招待更求盡愜人意房間雅潔空氣澄新益以地勢幽勝舉凡山光水色層巒翠峰盡可玩於几席之上隨意便酌宴會佳賓亦足暢懷惠顧諸君僉臨不勝歡迎之至
常州路東方菜市 電話五〇四一號

東華旅社廣告
房間價目表 特等 頭等 二等
敬啓者本社在青島天津路二十六號新築西式房屋寬闊潔淨并設花彩電燈電鈴又設沐浴間男客女客兩備房間均各方便陳設衣鏡廚櫃藤椅床褥毯氈等物格外精淨並設飯製備酒席便飯以應急使又備汽車數輛送往迎來便利異常車站碼頭均有代客報關完稅裝卸車船無不周到凡我紳商各界蒞青住短寓均極便無任歡迎特此佈告
本旅社謹啓
天津路廿六號 旅社 菜館 電話一九六四 二八一一

久連齋飯莊廣告
敬啓者敝飯莊開設江寧路六號(即野柴院)內特將門面房間一律刷新空氣流通處處講求衛生茲爲酬答顧客雅意起見不惜重資由平聘來高等廚師精製北京燒賣各種菜蔬清潔可口無論包辦酒席及零吃便飯均所適宜如蒙各界惠顧無任歡迎之至擇於十月一日開幕

本飯莊主人謹啓